Қоғамдық тыңдауларды өткізу қағидаларына
03.08.2021 жылғы № 286 5-қосымша
бойынша нысан

«Seven Rivers Technologies» ЖШС-нің «Қызылорда облысында «Қатты тұрмыстық қалдықтарды шыны сынықтары түрінде қайта өңдеу және жылына 240 миллион дана (тәулігіне 280 тонна шыны массасы) шыны ыдыс өндіру зауытын салу» жұмыс жобасына Ықтимал әсерлер туралы есебі бойынша ашық жиналыс түрінде өткен қоғамдық тыңдаулар хаттамасы

1. Аумағында қызмет жүзеге асырылатын немесе аумағына ықпал етілетін әкімшілік-аумақтық бірліктің (облыстардың, республикалық маңызы бар қалалардың, астананың, аудандардың, облыстық және аудандық маңызы бар қалалардың) немесе тиісті әкімшілік-аумақтық бірліктің (ауылдардың, кенттердің, ауылдық округтердің) әкімі аппаратының жергілікті атқарушы органының атауы:
- «Қызылорда облысының табиғи ресурстар және табиғат пайдалануды реттеу басқармасы» КММ-сі;

2. Қоғамдық тыңдаулардың тақырыбы: «Seven Rivers Technologies» ЖШС-нің «Қызылорда облысында «Қатты тұрмыстық қалдықтарды шыны сынықтары түрінде қайта өңдеу және жылына 240 миллион дана (тәулігіне 280 тонна шыны массасы) шыны ыдыс өндіру зауытын салу» жұмыс жобасына Ықтимал әсерлер туралы есебі.
(қаралатын жобалау құжаттардың толық, нақты атауы)

3. Қоғамдық тыңдауларға шығарылатын құжаттар жіберілген қоршаған ортаны қорғау саласындағы уәкілетті органның және облыстың, республикалық маңызы бар қалалардың, астананың жергілікті атқарушы органының (облыстардың, республикалық маңызы бар қалалардың, астананың, аудандардың, облыстық және аудандық маңызы бар қалалардың) немесе тиісті әкімшілік-аумақтық бірліктің (ауылдардың, кенттердің, ауылдық округтердің) әкімі аппаратының атауы:
- ҚР ЭТРМ «Қоршаған ортаны қорғаудың ақпараттық-талдау орталығы» ШЖҚ РМК-ы.
- «Қызылорда облысының табиғи ресурстар және табиғат пайдалануды реттеу басқармасы» КММ-сі.

4. Көзделіп отырған қызметтің орналасатын жері: Қызылорда облысы, Қызылорда қаласы, Титов шағын ауданы, «Өндіріс» индустриялық аймағы, кадастрлық нөмірі 10-156-039-4858 учаске. Учаскенің бұрыштық нүктелерінің координаттары:

№ р/с	Учаскенің бұрыштық нүктелерінің координаттары	
	Солтүстік ендік	Шығыс бойлық
1	44°53'35.98"	65°25'24.10"
2	44°53'47.26"	65°25'40.28"
3	44°54'17.32"	65°25'40.15"
4	44°54'25.84"	65°25'42.20"
5	44°54'24.92"	65°25'51.18"
6	44°54'22.94"	65°26'0.25"
7	44°54'17.26"	65°26'8.49"
8	44°54'11.47"	65°26'15.66"
9	44°54'5.36"	65°26'27.58"
10	44°53'59.84"	65°26'17.17"
11	44°53'53.00"	65°25'58.03"
12	44°53'41.01"	65°25'42.25"

(көзделіп отырған қызмет учаскесі аумағының толық, нақты мекенжайы, географиялық координаттары)

5. Көзделіп отырған қызметтің ықтимал әсеріне қатысы бар барлық әкімшілік-аумақтық бірліктердің атауы: Қызылорда облысы, Қызылорда қ. (Әкімшілік тұрғыдан зауыт құрылысына бөлінген жер учаскесі Қызылорда облысы, Қызылорда қ., Титов шағын ауданы, «Өндіріс» индустриялық аймағында орналасқан).
(белгіленген көзделіп отырған қызметті жүзеге асыру нәтижесінде аумағына әсер етуі мүмкін және аумағында қоғамдық тыңдаулар өткізілетін әкімшілік-аумақтық бірліктердің тізбесі)

6. Бастамашының деректемелері және байланыс деректері: «Seven Rivers Technologies» ЖШС-і (БСН 230540027195). Қызылорда облысы, 120000, Қызылорда қ., Амангелді Иманов көшесі, 110, тұрғын емес үй-жай, 4а. Тел.: +7-777-700-77-00, e-mail: info@sevenrivers.tech.

(оның ішінде нақты атауы, заңды және нақты мекенжайы, БСН, телефондары, факстары, электрондық пошталары, сайттары)

7. Ықтимал әсерлер туралы есептерді әзірлеушілердің немесе стратегиялық экологиялық бағалау жөніндегі есептерді дайындау бойынша сырттан тартылған сарапшылардың немесе мемлекеттік экологиялық сараптама объектілерінің құжаттамасын әзірлеушілердің деректемелері мен байланыс деректері: «Tau Engineering and Consultants» ЖШС-і (БСН 030540007753). ҚР, 050000, Алматы қ., Әл-Фараби даңғылы, 5, тұрғын емес үй-жай, 13. Тел.: +7-771-554-29-17, e-mail: gulzira.m@tauengineers.com.

(оның ішінде нақты атауы, заңды және нақты мекенжайы, БСН, телефондары, факстары, электрондық пошталары, сайттары)

8. Қоғамдық тыңдаулар өткізілетін күн, уақыт, орын (қоғамдық тыңдаулардың ашық жиналысы өткізілетін күн (күндер) және уақыт): 20.02.2026 жылы, қоғамдық тыңдауларға қатысушыларды тіркеудің басталуы сағат 14:30-да, қоғамдық тыңдаулардың басталуы сағат 15:00-те, өткізілетін орны: Қызылорда облысы, Қызылорда қ., Желтоқсан көшесі, 12, «Бастау» бизнес орталығы, 2-қабат мекенжайы бойынша. Сондай-ақ онлайн ZOOM-конференция арқылы https://us06web.zoom.us/j/88410170491?pwd=ItaaSxhzB35UXKZy0kl2cUtpudcDMD.1 сілтеме бойынша. Конференция идентификаторы: 884 1017 0491. Кіру коды: 902512. Қоғамдық тыңдаудың басталу және аяқталу уақыты-15:15-15:50.

(*атысушыларды тіркеу басталатын күн, уақыт, қоғамдық тыңдаулардың басталу және аяқталу уақыты, тыңдаулар өткізілетін орынның толық және нақты мекенжайы. Қоғамдық тыңдаулар ұзартылатын жағдайда барлық күндер көрсетіледі)*

9. Бастамашы жіберген сұрату хатының көшірмесі және қоғамдық тыңдауларды өткізу шарттарын келісу туралы әкімшілік-аумақтық бірліктердің жергілікті атқарушы органдары ұсынған жауап хаттың көшірмесі осы қоғамдық тыңдаулар хаттамасына қоса беріледі. Сұрау-хаттың және жауап-хаттың көшірмелері осы қоғамдық тыңдау хаттамасына 1-інші қосымшада ұсынылған.

10. Қоғамдық тыңдауларға қатысушыларды тіркеу парағы осы қоғамдық тыңдаулар хаттамасына қоса беріледі. Қоғамдық тыңдауларға қатысушылардың тізімі осы қоғамдық тыңдаулар хаттамасының 2-інші қосымшасында көрсетілген.

11. Қоғамдық тыңдаулар өткізу туралы ақпарат қазақ және орыс тілдерінде келесі жолдармен таратылды:

1) ҚОТРМБМЖ ақпараттық жүйесінің «Ашық жиналыстар» бөлімінде: https://hearings.ndbecology.gov.kz/Public/PubHearings/PublicHearingDetail?hearingId=30529, 16.01.2026 жылғы басылым;

2) жергілікті атқарушы органның (облыстың, республикалық маңызы бар қаланың, астананың) ресми интернет-ресурсында немесе әзірлеуші мемлекеттік органның ресми интернет-ресурсында: https://www.gov.kz/memleket/entities/kyzylorda-tabigat/press/article/details/222994?directionId=_3572&lang=ru. 16.01.2026 жылғы басылым;

(ресми интернет-ресурстардың атауы, сілтемелер және жарияланған күні)

3) қоғамдық тыңдаулар басталған күнге дейін жиырма жұмыс күнінен кешіктірмей, бұқаралық ақпарат құралдарында, оның ішінде кемінде бір газетте және қатысы бар аумақтың шегінде толық немесе ішінара орналасқан тиісті әкімшілік - аумақтық бірліктердің (облыстың, республикалық маңызы бар қаланың, астананың) аумағында таратылатын кемінде бір теле-немесе радиоарна арқылы бұқаралық ақпарат құралдарында:

«Сыр Бойы» газетінің 15.01.2026 жылғы №6 (21081). Газеттің сканерленген беттері осы қоғамдық тыңдау хаттамасына 3-інші қосымшасында берілген.

(газеттегі хабарландырудың атауын, нөмірін және жарияланған күнін көрсету, сондай-ақ газеттің сканерленген титулдық беті мен қоғамдық тыңдаулар өткізілетіндігі туралы хабарландыру берілген бетті қамтитын, сканерленген хабарландыруды қоса ұсыну)

«Qyzylorda» телеарнасы, жалға алу күні 15.01.2026 жылы. Хабарландырудың бейнежазбасы https://youtu.be/zi8Cc4DI05s электрондық жеткізгіште ұсынылған. Эфирлік анықтамасы осы қоғамдық тыңдау хаттамасына 4-інші қосымшада берілген.

(теле немесе радиоарнаның атауын, хабарландыру жарияланған күнді көрсету, теле немесе радиоарнада жарияланған қоғамдық тыңдаулар өткізілетіндігі туралы хабарландырудың бейне және аудиожазбасы бар электрондық жеткізгіш қоғамдық тыңдаулардың хаттамасына қоса тіркелуі (жариялануы) тиіс)

4) тиісті әкімшілік-аумақтық бірліктердің (облыстардың, республикалық маңызы бар қалалардың, астананың, аудандардың, облыстық және аудандық маңызы бар қалалардың, ауылдардың, кенттердің, ауылдық округтердің) аумағында мүдделі жұртшылық үшін қолжетімді орындарда, Қызылорда облысы, Қызылорда қ., Жахаев көшесі, 16 мекенжайы бойынша Қызылорда қаласы әкімдігі ғимаратының ақпараттық тақтасында 1 дана хабарландыру. Осы қоғамдық тыңдау хаттамасына фотоматериалдар қоса беріледі. Фотоматериалдар осы қоғамдық тыңдау хаттамасына 5-інші қосымшада ұсынылған.

12. Қоғамдық тыңдауларға қатысушылардың шешімдері: Қоғамдық тыңдаулардың төрағасы – Косжанова Алма Сейсенбековна, «Қызылорда облысының Табиғи ресурстар және табиғат пайдалануды реттеу басқармасы» КММ-сінің әдіскері. Қоғамдық тыңдаулардың хатшысы болып Ермекбаев Арман Серикович – «Seven Rivers Technologies» ЖШС-інің өкілі тағайындалды. Дауыс беру нәтижелері: «қолдады» – **21 тіркелген қатысушылар**, «қарсы» – жоқ, «қалыс қалды» – **11 қатысушы (онлайн)**.

(хатшыны таңдау туралы. Қоғамдық тыңдауларға қатысушылардың «қолдаймын», «қарсымын», «қалыс қаламын» деп дауыс бергендер санын көрсету)

Қоғамдық тыңдаулар регламенті:

1. Қоғамдық тыңдауларға қатысушыларды тіркеу сағат 14:30-дан 15:00-ке дейін;
2. Келісілген уақытта қоғамдық тыңдаулардың ашылуы;
3. Негізгі баяндамашының сөз сөйлеуі – презентацияға 20 минутқа дейін;
4. Қоғамдық тыңдаулар тақырыбы бойынша барлық сөйлеген сөздерден кейін-сұрақ-жауап уақыты. Сұрақтар нақты тұжырымдалуы, жобаның мәнін көрсетуі және қоғамдық тыңдау тақырыбына қатысы болуы керек;
5. Сұрақтарға жауаптар - 5 минутқа дейін;
6. Бастамашыл сөз сөйлеушілер-5 минутқа дейін;
7. Хаттаманы дайындау үшін бейнежазба жүргізіледі;
8. Қоғамдық тыңдауларды 15 минутқа дейін қорытындылау;
9. Қоғамдық тыңдаулар хаттамасын хатшы дайындайды және оған жиналыстың төрағасы мен хатшысы қол қояды.

Қоғамдық тыңдауларға қатысушылар регламентті бекітті: «қолдады» – **21 тіркелген қатысушылар**, «қарсы» – жоқ, «қалыс қалды» – **11 қатысушы (онлайн)**.

(регламентті бекіту туралы. Қоғамдық қатысушылардың санын көрсету: «қарсы емес», «қарсы», «қалыс қалды»)

Осы Қағидалардың 23-тармағына сәйкес себептерін көрсете отырып, қоғамдық тыңдауларды жарамсыз деп тану туралы: қоғамдық тыңдаулар мүдделі жұртшылықтың және жергілікті атқарушы органдар өкілдерінің қатысуына байланысты **өтті деп танылды**.

осы Қағидалардың 23-тармағына сәйкес себептерді көрсете отырып, қоғамдық Тыңдаулар өткізілмеді деп тану туралы. Қоғамдық тыңдауларға қатысушылардың «қолдаймын», «қарсымын», «қалыс қаламын» деп дауыс бергендер санын көрсету)

13. Барлық тыңдалған баяндамалар туралы мәліметтер: Жобалаушы, эколог – Асанов Даулет Асанович *(баяндамашының тегі, аты және әкесінің аты (бар болса), лауазымы, өкілі болып отырған ұйымның атауы)*.

Тыңдаулар кезінде сөз сөйлегендер: ықтимал әсерлер және қабылданған табиғат қорғау іс-шаралары туралы, Асанов Д.А., презентация 17 слайдтан тұрады *(баяндама тақырыбы, беттер, слайдтар, файлдар, плакаттар, сызбалар саны)*

Қоғамдық тыңдауларға шығарылған презентациялары осы қоғамдық тыңдаулардың хаттамасына қоса беріледі (6-ншы қосымша).

14. Қоғамдық тыңдаулар хаттамасының ажырамас бөлігі болып табылатын және қоғамдық тыңдаулар өткізілгенге дейін және өткізу кезінде келіп түскен барлық ескертулер мен ұсыныстарды қамтитын жиынтық кесте. Қоғамдық тыңдаулардың тақырыбына мүлде қатысы жоқ ескертулер мен ұсыныстар кестеге «қоғамдық тыңдаулардың тақырыбына қатысы жоқ» деген белгімен енгізіледі.

*Қоғамдық тыңдаулар **алдында** келіп түскен ескертулер мен ұсыныстардың жиынтық кестесі:*

№	Мүдделі мемлекеттік орган	Ескерту мен ұсыныстар	Ескертулерге жауаптар
1	Қызылорда облысының табиғи ресурстар және табиғат пайдалануды реттеу басқармасы	Қазақстан Республикасы Экологиялық кодексінің *(Бұдан әрі – Кодекс)* 245 бабының 3 тармағына сәйкес, қала құрылысы және құрылыс қызметін жүзеге асыру кезіндегі экологиялық талаптар қатаң сақталуы қажет. Кодекстің 321-бабына сәйкес, қалдықтарды жинау жөніндегі операцияларды жүзеге асыратын тұлғалар осы Кодекстің талаптарына сәйкес қалдықтарды бөлек жинауды қамтамасыз етуге міндетті. Қалдықтарды одан әрі мамандандырылған басқаруды оңайлату мақсатында оларды түрлері немесе топтары бойынша бөлек жинау қалдықтарды бөлек жинау деп түсініледі. Қалдықтарды бөлек жинауға, оның ішінде міндетті түрде бөлек жинауға жататын қалдықтардың түрлеріне немесе топтарына (түрлерінің жиынтығына) қойылатын талаптарды қоршаған ортаны қорғау саласындағы уәкілетті орган осы Кодекстің талаптарына сәйкес және техникалық, экономикалық және экологиялық тұрғыдан орындылығын ескере отырып айқындалуы қажет. Сонымен қатар, жергілікті елді мекенге дейінгі ара қашықтық «Адамның өмір сүру ортасы мен денсаулығына әсер ету объектілері болып табылатын объектілердің санитариялық-қорғаныш аймақтарына қойылатын санитариялық-эпидемиологиялық талаптар» санитариялық қағидаларын бекіту туралы Қазақстан Республикасы Денсаулық сақтау министрінің м.а. 2022 жылғы 11 қаңтардағы № ҚР ДСМ-2 бұйрығының талаптары сақтала отырып орналасуы қажет. Белгіленіп отырған қызмет барысында, кодекстің барлық талаптарының сақталуы қамтамасыз етілуі міндетті болып табылады. Қазақстан Республикасы Экология, геология және табиғи ресурстар министрінің 2021 жылғы 30 шілдедегі № 280 бұйрығымен бекітілген экологиялық бағалауды ұйымдастыру және жүргізу жөніндегі нұсқаулыққа сәйкес объектіні көзделіп отырған қызметті іске асыру кезінде қоршаған ортаға және оның компоненттеріне кері әсерін барынша азайтуды ұсынады.	Шыны ыдыс зауытын салу жобасын іске асыру кезінде қала құрылысы және құрылыс қызметі барысында экологиялық талаптар толық көлемде сақталатын болады. Жобалық құжаттама ҚР Экологиялық кодексінің және қолданыстағы нормативтердің талаптарын ескере отырып әзірленуде, құрылыс және пайдалану кезеңіне арналған табиғатты қорғау іс-шаралары (шаң басу, құрылыс алаңын ұйымдастыру, топырақ пен судың ластануын болдырмау, қалдықтарды басқару, өндірістік бақылау) көзделген. Экологиялық міндеттемелер мен іс-шаралар Ықтимал әсерлер туралы есептің (бұдан әрі – Есеп) материалдарында және жобалық шешімдерде келтірілген. ҚР ЭК 320-бабының 2-тармағына сәйкес қалдықтарды 6 айдан аспайтын мерзімге уақытша жинақтай отырып, бөлек жинау және шарт негізінде тапсыру көзделген (Есептің 6.1.2-бөлімі, 6-3-бет). Жобада техникалық, экономикалық және экологиялық орындылықты ескере отырып, уәкілетті орган белгілеген бөлек жиналуға жататын қалдықтар тізбесіне қойылатын талаптарды сақтау қарастырылған. Қалдықтардың тізбесі, оларды бөлек жинақтау тәртібі, сақтау мерзімдері, тапсыру шарттары және басқару маршруттары жобалық шешімдер мен Экологиялық кодекстің талаптары (оның ішінде қалдықтар иерархиясы) негізінде айқындалған (Есептің 1.12 және 6-бөлімдерін қараңыз). Объектіні орналастыру санитариялық-эпидемиологиялық талаптарды сақтай отырып жүзеге асырылған. Кәсіпорын үшін 1000 м санитариялық-қорғау аймағы көзделген; СҚА бойынша шешімдер және әсерді азайту шаралары (оның ішінде шаң/шу/шығарындылар) жобалық құжаттамада және экологиялық бағалау материалдарында қарастырылған. Ең жақын тұрғын аймақ өндірістік алаңнан 1,5 км қашықтықта орналасқан. Қосымша ретінде санитариялық-қорғау аймағын көгалдандыру және шығарындылар көздерінде, СҚА шекарасында және ең жақын тұрғын құрылыста нормативтердің сақталуын растау үшін әсер ету факторларына өндірістік бақылау жүргізу шаралары көзделген. ҚР Экологиялық кодексінің талаптарын сақтау жобаны іске асырудың барлық кезеңдерінде қамтамасыз етіледі: құрылыс, іске қосу-баптау, пайдалану. Кәсіпорын қажетті экологиялық рұқсат құжаттары негізінде жұмыс істейтін болады, бекітілген табиғатты қорғау іс-шараларын орындай отырып, шығарындылар мен қалдықтарға есеп жүргізіп, мониторинг пен есептілікті белгіленген тәртіппен жүзеге асырады. №280 Нұсқаулыққа сәйкес жобаны іске асыру кезінде қоршаған ортаға және оның компоненттеріне теріс әсерді барынша азайту жөніндегі кешенді шаралар көзделген, оның ішінде: • шығарындылар мен шаң түзілуін азайту

			шаралары (жер жұмыстары және тасымалдау кезінде шаң басу, құрылыс алаңындағы ұйымдастырушылық шаралар); • қалдықтармен жұмыс істеу талаптарын сақтау (бөлек жинақтау, уақтылы шығару, мамандандырылған ұйымдарға тапсыру); • топырақ пен судың ластануын болдырмау шаралары (ағып кетулерді болдырмау, материалдарды сақтау бақылауы, төтенше жағдайларға әрекет ету тәртібі); • шудан қорғау және өндірістік бақылау шаралары; • санитариялық-қорғау аймағын көгалдандыру іс-шаралары.
2	Қызылорда облысының санитариялық-эпидемиологиялық бақылау департаменті	Для обеспечения санитарно-эпидемиологического благополучия населения, при строительстве завода по переработке твердых бытовых отходов в виде стеклобоя и выпуску стеклянной тары производительностью 240 миллионов единиц в год (280 тонн стекломассы в сутки) в Кызылординской области, необходимо учитывать требования санитарного законодательства. В соответствии со статьей 46 Кодекса Республики Казахстан от 7 июля 2020 года № 360-VI ЗРК «О здоровье народа и системе здравоохранения», проектная документация «Строительство завода по переработке твердых бытовых отходов в виде стеклобоя и выпуску стеклянной тары производительностью 240 миллионов единиц в год (280 тонн стекломассы в сутки) в Кызылординской области» ТОО «Seven Rivers Technologies» подлежит санитарно-эпидемиологической экспертизе. Согласно пункту 4 главы 2 санитарных правил, утвержденных приказом и.о. министра здравоохранения Республики Казахстан от 11 января 2022 года № ҚР ДСМ-2 «Санитарно-эпидемиологические требования к санитарно-защитным зонам объектов, являющихся объектами воздействия на среду обитания и здоровье человека» (далее – СП № ҚР ДСМ-2), санитарно-защитная зона (далее-СЗЗ) устанавливается вокруг объектов, являющихся объектами (источниками) воздействия на среду обитания и здоровье человека, с целью обеспечения безопасности населения, размер которой обеспечивает уменьшение воздействия загрязнения на атмосферный воздух (химического, биологического, физического) до значений, установленных гигиеническими нормативами, утверждаемых согласно подпункту 113) пункта 15 Положения (далее – гигиенические нормативы), а для объектов I и II класса опасности – как до значений, установленных гигиеническими нормативами, так и до величин приемлемого риска для здоровья населения. По своему функциональному назначению СЗЗ является защитным барьером, обеспечивающим уровень безопасности населения при эксплуатации объекта в штатном режиме. В соответствии с пунктом 36 СП № ҚР ДСМ-2 проектирование СЗЗ осуществляется на всех этапах разработки предпроектной и проектной документации (градостроительной документации, проектов строительства, реконструкции или технического перевооружения действующего объекта и (или) группы объектов, объединенных в территориальный	При реализации проекта строительства стеклотарного завода требования санитарного законодательства РК будут соблюдены в полном объёме. Проектом предусмотрены мероприятия по обеспечению санитарно-эпидемиологического благополучия населения, включая соблюдение гигиенических нормативов по качеству атмосферного воздуха, уровню шума и иных физических факторов, организацию санитарно-защитной зоны (СЗЗ), а также проведение производственного контроля. В соответствии со статьёй 46 Кодекса Республики Казахстан от 7 июля 2020 года № 360-VI «О здоровье народа и системе здравоохранения», получение санитарно-эпидемиологического заключения будет обеспечено в установленном законодательством порядке. Обоснование размера санитарно-защитной зоны выполнено на этапе разработки проектной документации с проведением расчётов рассеивания загрязняющих веществ, расчетов рисков здоровья населению, совокупности показателей и оценки физических факторов воздействия. Обоснование размера СЗЗ осуществлено в соответствии с требованиями санитарных правил и будет представлено в составе проектной документации. Граница СЗЗ Завода принята в размере **1000 метров** и определена по наибольшему расчетному радиусу **границы территории (промышленной площадки) Завода**, расположенных в границах промышленной площадки предприятия. На ее границе, по материалам расчётов рассеивания и акустического расчёта, отсутствует негативное воздействие на окружающую среду и здоровье людей. В пределах выбранной зоны концентрации загрязняющих веществ и уровни шума снижаются до нормативных величин. В **санитарно-защитную зону объекта не попадают** жилые дома и жилищные территории, организации образования (школы, детские сады и пр.), медицинские организации, зоны отдыха населения и другие чувствительные объекты. Ближайшая жилая зона, расположена в ~1,5 км к юго-востоку от завода, то есть значительно дальше границы СЗЗ. В соответствии со статьёй 20 Кодекса «О здоровье народа и системе здравоохранения» и пунктом 9 СП № ҚР ДСМ-2: • на этапе проектирования устанавливается расчётная (предварительная) СЗЗ, выполненная на

		промышленный комплекс (промышленный узел)). Проектирование и обоснование размеров СЗЗ осуществляется хозяйствующим субъектом соответствующих объектов в соответствии с требованиями, изложенными в настоящих Санитарных правилах. Обоснование размера СЗЗ является подтверждением размера СЗЗ, определяемого на полную проектную мощность объекта для работы в штатном режиме, наиболее неблагоприятных условий рассеивания выбросов, изучения аналогов отрицательных и положительных эффектов воздействия на среду обитания и здоровье человека. На основании статьи 20 Кодекса «О здоровье народа и системе здравоохранения» и пункта 9 СП № ҚР ДСМ-2, необходимо установить СЗЗ расчетную (предварительную), выполненную на основании проекта с расчетами рассеивания загрязнения атмосферного воздуха и физического воздействия на атмосферный воздух (шум, вибрация, ЭМП и другие физические факторы) и установленную (окончательную) - на основании результатов годичного цикла натурных исследований и измерений для подтверждения расчетных параметров. В связи с этим, необходимо получить санитарно-эпидемиологическое заключение на проект обоснования СЗЗ. В соответствии со статьей 17 Закон Республики Казахстан от 16 мая 2014 года №202-V ЗРК «О разрешениях и уведомлениях»для начала и последующего осуществления отдельных видов деятельности или действий (операций) физические и юридические лица обязаны иметь в наличии действительное разрешение или направить уведомление в государственные органы, осуществляющие прием уведомлений, в порядке, установленном настоящим Законом. В соответствии с приказом министра здравоохранения Республики Казахстан от 7 апреля 2023 года № 62 «Об утверждении Санитарных правил «Санитарно-эпидемиологические требования к осуществлению производственного контроля» на производственных объектах должен проводиться «производственный» (ведомственный) контроль.	основании проектных расчётов рассеивания загрязняющих веществ и оценки физических факторов воздействия (шум, вибрация, электромагнитные поля при наличии источников); • окончательная граница СЗЗ будет определена по результатам годичного цикла натурных исследований и измерений для подтверждения расчётных параметров. Натурные исследования будут проводиться ежеквартально по приоритетным показателям, с учётом специфики производственной деятельности, на соответствие среднесуточным и максимально-разовым концентрациям загрязняющих веществ, а также уровням физического воздействия на границе СЗЗ и за её пределами. Только после подтверждения расчётных параметров по результатам годового цикла наблюдений будет проведена санитарно-эпидемиологическая экспертиза для установления окончательной СЗЗ. Проект обоснования санитарно-защитной зоны будет представлен на санитарно-эпидемиологическую экспертизу с получением соответствующего санитарно-эпидемиологического заключения в установленном законодательством порядке. Согласование проекта обоснования предварительной СЗЗ будет проведено в рамках вневедомственной строительной экспертизы в соответствии с положениями Кодекса «О здоровье народа и системе здравоохранения», предусматривающими проведение санитарно-эпидемиологической экспертизы проектной документации объектов, оказывающих воздействие на среду обитания и здоровье человека. Предприятие обеспечит получение всех необходимых разрешительных документов и направление предусмотренных уведомлений в государственные органы в соответствии с Законом Республики Казахстан от 16 мая 2014 года № 202-V «О разрешениях и уведомлениях». Осуществление деятельности будет начато только после получения соответствующих разрешений. В соответствии с приказом Министра здравоохранения РК от 7 апреля 2023 года № 62 на предприятии будет организован производственный контроль. Программа производственного контроля будет включать: контроль атмосферного воздуха на источниках и на границе СЗЗ; контроль уровней шума и иных физических факторов; соблюдение санитарных требований на рабочих местах; лабораторные исследования в аккредитованных организациях; ведение журналов учёта и представление отчётности в установленном порядке.
3	Су ресурстарын пайдалануды реттеу және қорғау жөніндегі Арал-Сырдария бассейндік инспекциясы	ҚР Су Кодексінің 50 бабы 3 тармағына және ҚР Су ресурстары және ирригация министрінің м.а. 2025 жылғы 20 маусымдағы № 142-НҚ бұйрығына сәйкес, «Су объектілерінің жай-күйіне әсер ететін құрылысжайлар мен басқа да объектілерді орналастыруды, жобалауды және салуды, реконструкциялауды, сондай-ақ су объектілеріндегі, су қорғау аймақтары мен белдеулеріндегі құрылыс қызметіне, ағаш өсіруге, жер қойнауын пайдалану жөніндегі	Қазақстан Республикасы Су кодексінің 50-бабы 3-тармағының талаптары орындалған. «Шыны сынықтарын қайта өңдеу және шыны ыдыс шығару зауытын салу…» жұмыс жобасы уәкілетті орган — ҚР Су ресурстары және ирригация министрлігінің Арал–Сырдария бассейндік су инспекциясымен келісілген, бұл 13.02.2026 ж. № KZ44VRC00027014 келісімімен расталады (Есептің 17-қосымшасын қараңыз).

		операцияларға, ұңғымаларды бұрғылауға, жерүсті су объектілерін санациялауға, су объектілерінің балық шаруашылығы мелиорациясына, ауыл шаруашылығы жұмыстары мен өзге де жұмыстарға байланысты жұмыстарды жүргізу шарттарын келісу» мемлекеттік көрсетілетін қызмет аясында жоспарланған жұмыстардың жобасына инспекциядан келісім алу қажет. Жер асты немесе жер үсті суларын пайдаланған жағдайда, ҚР Су Кодексінің 45 бабына сәйкес арнайы су пайдалануға рұқсат құжатын рәсімдеу қажет. Арнайы су пайдалану рұқсат құжаты, Су қорын пайдалануды реттеу саласында мемлекеттік қызметтер көрсету қағидаларынбекіту туралы" Қазақстан Республикасы Экология, геология және табиғи ресурстарминистрінің міндетін атқарушысының 2020 жылғы 11 қыркүйектегі № 216 бұйрығынаөзгерістер енгізу туралыҚазақстан Республикасы Су ресурстары және ирригация министрінің 2025 жылғы 14 қазандағы № 264-НҚ бұйрығына сәйкес "Арнаулы су пайдалануға рұқсат" мемлекеттік қызмет көрсету қағидаларында көрсетілген қажетті құжаттар тізбесіне сәйкес рәсімделуі тиіс. ҚР Су Кодексінің 75 бабының 5 тармағына сәйкес қызметі су объектілерінің жай-күйіне әсер ететін жеке және заңды тұлғалар Қазақстан Республикасы заңнамасының талаптарын сақтауға және су объектілерін ластанудан, қоқыстанудан және сарқылудан қорғауды қамтамасыз ететін ұйымдастырушылық, технологиялық, гидротехникалық, санитариялық-эпидемиологиялық және басқа да іс-шараларды жүргізуге міндетті. ҚР Су Кодексінің 91 бабының 1 тармағының талаптарына сәйкес мұнай, химия заттарын және су объектілерінің жай-күйіне теріс әсер ететін басқа да заттарды тасуға және сақтауға арналған құрылысжайлар мен құрылғыларды судың ластануын болғызбауға арналған құралдармен жабдықтамай және тасу кезіндегі авариялардың салдарын жою жоспарларын бекітпей пайдалануға беруге тыйым салынады. ҚР Су Кодексінің 92 бабының 5 тармағына сәйкес жер қойнауын пайдалану жөніндегі операцияларды жүргізу кезінде жер қойнауын пайдаланушы жерасты суларын қорғау жөніндегі шараларды қабылдауға міндетті. Аталған баптың 8 тармағына сәйкес жер қойнауын пайдаланушылар жер қойнауын геологиялық зерттеу, пайдалы қазбаларды барлау және өндіру, жер қойнауы кеңістігін пайдалану жөніндегі операцияларды жүргізу кезінде жерасты суларының ластануы мен сарқылуының алдын алу жөнінде шаралар қабылдауға міндетті.	Қосымша түрде «Оңтүстікқазжерқойнауы» Оңтүстік Қазақстан өңіраралық геология департаментінің № KZ50VQQ00237669 қорытындысы алынған, онда жерасты суларына теріс әсердің жоқтығы расталған. Қорытынды Есептің 16-қосымшасында келтірілген. Құрылыс кезеңінде жерүсті және жерасты көздерінен су алусыз, тасымалданатын сумен жабдықтау (техникалық және ауыз су) көзделген, бұл БСИ келісімінде көрсетілген. Осы жоба шеңберінде жерасты немесе жерүсті суларын пайдалану көзделмеген. Жобада су объектілерінің ластануы мен сарқылуын болдырмайтын ұйымдастырушылық және технологиялық іс-шаралар көзделген, оның ішінде: • су объектілеріне сарқынды суларды төгудің болмауы; • сарқынды суларды жинақтаушы сыйымдылықтарға жинау және кейіннен мамандандырылған ұйым арқылы шығару (құрылыс кезеңінде); • жерасты суларын ластанудан қорғау жөніндегі іс-шаралар, бұл «Оңтүстікқазжерқойнауы» қорытындысымен расталған; • өндірістік бақылау шеңберінде су заңнамасы талаптарының сақталуын бақылау. Осылайша, ҚР Су кодексінің 75-бабының талаптары сақталатын болады. Жобада технологиялық заттар мен материалдарды сақтау алаңдарының барлығы ластаушы заттардың топыраққа және жерасты суларына түсуін болдырмайтын инженерлік шешімдермен (герметикалық жабындар, ұйымдастырылған су бұру жүйесі, ықтимал төгінділерді оқшаулау) жабдықтау көзделген. Жабдықтар мен құрылыстарды пайдалануға енгізу жобада көзделген ластанудың алдын алу құралдары және авариялық жағдайларға ден қою жоспарлары болған кезде ғана жүзеге асырылатын болады. Осы жобада Су кодексінің 91-бабы талаптарының бұзылуына жол берілмейді. Жобаны іске асыру пайдалы қазбаларды өндіруді немесе жер қойнауын пайдалану шеңберінде геологиялық зерттеу жүргізуге байланысты операцияларды көздемейді. Жобада жерасты суларын ластану мен сарқылудан қорғау жөніндегі іс-шаралар көзделген, бұл геология саласындағы уәкілетті органның («Оңтүстікқазжерқойнауы») келісімімен расталған — жерасты суларына теріс әсер жоқ. Осы жоба шеңберінде су алу ұңғымаларын бұрғылау көзделмеген.
4	Қызылорда облысының кәсіпкерлік және өнеркәсіп басқармасы	Ескертулер мен ұсыныстар жоқ.	
5	Қызылорда облысының энергетика және тұрғын үй-коммуналдық шаруашылық басқармасы	Ескертулер мен ұсыныстар жоқ.	
6	Қызылорда облысының ауыл шаруашылығы және	Ескертулер мен ұсыныстар жоқ.	

	жер қатынастары басқармасы		
7	Қызылорда облысы бойынша экология департаменті	1. Жер қойнауын пайдалану жөніндегі операцияларды жүргізу кезінде ҚР 02.01.2021 ж. №400-VI Экологиялық кодексінің 397-бабында көзделген экологиялық талаптарды сақтау. 2. Қалдықтармен операцияларды орындау кезінде Экологиялық кодекстің 329-бабына және 358-бабына сәйкес иерархия қағидаты ескерілсін, сондай-ақ қалдықтарды пайдаланудың баламалы әдістері көзделсін. 3. Жер, көлік жұмыстарын орындау кезінде шаңды басу жөніндегі іс-шараларды көздеу. 4. Санитарлық-қорғаныш аймағында көгалдандыру іс-шараларын қарастыру. 5. Ұсынылған құжаттарға сәйкес 20.02.2026 ж. сағат 15:00-да қоғамдық тыңдаулар өткізу жоспарлануда. Осыған байланысты Кодекстің 73-бабының талаптарын, сондай-ақ ҚР Экология, геология және табиғи ресурстар министрінің м.а. 03.08.2021 ж. №286 бұйрығымен бекітілген «Қоғамдық тыңдаулар өткізу қағидаларының» талаптарын сақтау қажет.	Шыны ыдыс зауытын салу жобасын іске асыру пайдалы қазбаларды өндіруге байланысты жер қойнауын пайдалану операцияларын жүргізуді көздемейді. Жобада топырақ пен жерасты суларының ластануын болдырмау жөніндегі іс-шаралар көзделген, бұл геология саласындағы уәкілетті органның («Оңтүстікқазжерқойнауы» қорытындысы) келісімімен қосымша расталған — жерасты суларына теріс әсер жоқ. Құрылыс және пайдалану кезеңдерінде қалдықтармен жұмыс істеу барысында Есепте Экологиялық кодексте белгіленген қалдықтар иерархиясы қағидатын сақтау көзделген, атап айтқанда: • қалдықтардың түзілуін болдырмау немесе азайту; • қалдықтарды түзілу көзінде бөлу; • қалдықтарды өндірістік процеске қайтару арқылы қайта пайдалану; • рециклинг — қалдықтарды жаңа шикізат немесе өнім түрлерін алу мақсатында өңдеу; • қалдықтардың қоршаған орта үшін қауіптілігін төмендету мақсатында залалсыздандыру; • қалдықтарды көму — қалдықтарды басқарудың ең төмен басым баламасы. Толық ақпарат Есептің 6.1.7-бөлімінде келтірілген. Кәсіпорынның негізгі қызметі шыны сынықтарын қайта өңдеуге бағытталған, бұл қалдықтарды көмуді қысқарту және қайталама ресурстарды шаруашылық айналымға тарту қағидатына сәйкес келеді. Түзілетін қалдықтар бөлек жинақталып, шарттар негізінде мамандандырылған ұйымдарға берілетін болады. Қалдықтарды пайдаланудың баламалы тәсілдері олардың техникалық және экономикалық орындылығын ескере отырып қарастырылатын болады. Құрылыс кезеңінде шаң түзілуін төмендету жөніндегі келесі іс-шаралар көзделген: • топырақты және уақытша жолдарды ылғалдандыру; • құрылыс алаңында автокөлік қозғалысының жылдамдығын шектеу; • автокөлік дөңгелектерін уақтылы тазалау; • сусымалы материалдарды тасымалдау кезінде жабу; • инертті материалдарды желмен ұшуды барынша азайта отырып сақтау ұйымдастыру. Аталған шаралар атмосфералық ауаға әсерді барынша азайтуға және санитариялық-қорғау аймағының шекарасында нормативтердің сақталуын қамтамасыз етуге мүмкіндік береді. Жобада кәсіпорын аумағын кешенді абаттандыру көзделген. Жобалық шешімдермен өңірдің климаттық жағдайларына төзімді ағаш және бұта түрлерін (көк терек, үйеңкі, қайың, тамариск, жыңғыл), сондай-ақ абаттандырылатын учаскелер шегінде көгалдар мен гүлзарлар отырғызу көзделген. Көгалдандыру шаңдануды азайтуға, шу деңгейін ішінара төмендетуге және кәсіпорын периметрі бойынша қорғаныш жасыл белдеу қалыптастыруға ықпал ете отырып, қорғаныш және санитариялық-гигиеналық функция атқарады.

			Кәсіпорын аумағы толық қоршалатын, бақылау-өткізу пунктімен және қолданыстағы нормативтік құжаттардың талаптарына сәйкес сыртқы жарықтандыру жүйесімен жабдықталатын болады. Осылайша, жоба экологиялық және санитариялық қауіпсіздік талаптарын сақтай отырып, кәсіпорын аумағын абаттандыруды, көгалдандыруды және ұйымдастыруды қамтамасыз етеді. Ықтимал әсерлер туралы есеп материалдары бойынша қоғамдық тыңдаулар 20.02.2026 ж. сағат 15:00-ге белгіленген, бұл ресми хабарландыруда көрсетілген. Қоғамды ақпараттандыру белгіленген талаптарға сәйкес ұйымдастырылған. Қоғамдық тыңдауларды өткізу хаттамасы 24.02.2026 ж. ұсынылатын болады. Қоғамдық тыңдаулар рәсімі ҚР Экологиялық кодексінің 73-бабына және 03.08.2021 ж. № 286 бұйрықпен бекітілген Қоғамдық тыңдаулар өткізу қағидаларына сәйкес жүзеге асырылады. Мыналар қамтамасыз етіледі: • хабарландыруды уақтылы жариялау; • Ықтимал әсерлер туралы есеп материалдарына қолжетімділікті қамтамасыз ету; • қатысушыларды тіркеу; • хаттама жүргізу; • ескертулер мен ұсыныстардың жиынтық кестесін қалыптастыру; • материалдарды уәкілетті органға белгіленген тәртіппен жолдау. Заңнаманың рәсімдік талаптары толық көлемде сақталатын болады.

*Қоғамдық тыңдаулар **барысында** түскен ескертулер мен ұсыныстардың жиынтық кестесі*

р/с №	Қатысушылардың ескертулері мен ұсыныстары (қатысушының тегі, аты, әкесінің аты (бар болса), лауазымы, өкілі болып отырған ұйымның атауы)	Ескертулер мен ұсыныстарға жауаптар (жауап берушінің тегі, аты, әкесінің аты (бар болса) және/немесе лауазымы, өкілі болып отырған ұйымның атауы)	Ескерту (алынып тасталған/алынбаған ескерту немесе ұсыныс, «қоғамдық тыңдау тақырыбына қатысы жоқ»)
1	**Кушимбаева А. (Қызылорда қаласының тұрғыны):** Негізі бізде стеклотараға сұраныс бар ма? Өндіріс жасаймыз дегенге. Банкілерді ғана ма, бөтелкені де жасайсыздар ма?	**Асанов Даулет (жобалаушы, эколог):** Стеклотараға сұраныс өте көп, негізі қазір көбісі Ресейден келіп жатыр Қазақстанға! Арақ-шарап өндіретін зауыттар каждый облыста бар, соктарды, шырындар дайындайтын компаниялар бар, сүт сататындар бар, олардың барлығына бұл керек. Екіншісі, жалғыз ғана бөтелкелер емес қой, солениены барлығымыз жасаймыз, банкілер керек жыл сайын, соны да жасайтын болады. Екіншісі, кәсіпорындардан арнайы талаптар болса, стеклодан жасалған, мысалы кислотаны құюға, технологиялық түрлі растворларға, сол үшін қолданады. Сұраныс көп негізі. Бөтелкені де жасамыз, банкіні де, арнайы шыныларды да,	Алынып тасталған ескерту

		лабораторияда банкілер де, склянкалар да керек, неше түрлі. Әртүрлісін жасауға болады формаға құйып.	
2	**Кушимбаева А. (Қызылорда қаласының тұрғыны):** Жергілікті халықты жұмыспен қамту 300 адам ба?	**Асанов Даулет (жобалаушы, эколог):** Бұл тек қана өндіріс кезінде, еще құрылыс кезінде қаншама адам керек болады, егер зауыттың барлық объектілері мысалы үшін, бір қалыпта салынса, онда 500-600 адам керек болып қалуы мүмкін, егер де бірінен кейін бірін біртіндеп салса, примерно 300 адамға дейін қажет болады құрылыс кезінде.	Алынып тасталған ескерту
3	**Асылбеков А. (Қызылорда қаласының тұрғыны):** Полигонға тасымал жолы қай жермен жүреді? Қаланың ішімен бе? Белкөлдеғой ол полигон!	**Асанов Даулет (жобалаушы, эколог):** Арнайы бекітілген жолдармен жүреді. Қаланың ішімен жүреді, бірақта тасымалдаған кезде полигонға тек қана қатты тұрмыстық қалдықтар жүреді, қалғандарының барлығын біз өңдеуге қайта тапсыруымыз керекпіз, ол зауыттар Шымкентте, Алматыда, Қарағандыда орналасқан. Келісім-шарт бойынша сол мекемелерге тапсыруға тура келеді.	Алынып тасталған ескерту
4	**Асылбеков А. (Қызылорда қаласының тұрғыны):** Сұрап отырған себебім, сіздер оны полигонға жолдармен тасисыздар ғой, сол кезде орталық көшелермен жүресіздер ғой, сол қалай болады?	**Асанов Даулет (жобалаушы, эколог):** Оны арнайы полиция департаментімен согласование алып, жолдың маршрутын айналмалы жолдармен келісуге болады, әрине қаланың дәл ортасына қалдықтарды ешкім жүргізіп қоймайды ғой!	Алынып тасталған ескерту
5	**Кушимбаева А. (Қызылорда қаласының тұрғыны):** Жұмыс басталды ма? Биыл ма?	**Асанов Даулет (жобалаушы, эколог):** Әлі бастай алмаймыз, өйткені рұқсаттық құжаттамаларды алған жоқпыз, бұйырса апрельден басталып кетуі мүмкін. Биыл деп өзіміз жоспарлап отырмыз. Негізі құрылыс мерзімі бір жыл, 2027 жылы бәрі дұрыс болып жатса, іске қосылып кетуі мүмкін.	Алынып тасталған ескерту
6	**Асылбеков А. (Қызылорда қаласының тұрғыны):** Инновациялық жоба ғой, иә?	**Асанов Даулет (жобалаушы, эколог):** Әрине, бұл өте таза технология, осы жерде жобаның басшысы бар, Александр деген кісі, Еуропадан келіп отыр, көптеген осындай жобаны жобалаған, енгізген адам. Технологияның бәрін жақсы біледі, ең передовой технологияны әкеліп отыр. Кешеден бері сөйлесіп жүрмыз, бұл зауыт лего конструкторы сияқты, әртүрлі Еуропаның елдерінен установкалар келіп жатыр.	Алынып тасталған ескерту

7	**Асылбеков А. (Қызылорда қаласының тұрғыны):** Бізде бұған дейін шыны зауыты ашылды, енді сіздер қатты қалдықтарды өңдеу үшін бізде Қызылорда қаласында мамандар бар ма? Бұны салып кету абзал енді, керек, бірақ осы мамандарды Қызылордадан тартуға әрекет жасалды ма, жасалған жоқ па?	**Ермекбаев А.С. («Seven Rivers Technologies» ЖШС-інің өкілі):** Сұрағыңызға рахмет, осы жоба басталған кезде, зерттеген кезде біздегі агроколледжбен меморандумға қол қойғанбыз, бізге керек мамандарды стекольный производствоға олар дайындап береді, бірақ дуальное образование болады, теорияны колледжде береді, практикасын біздің зауытқа келіп, бізден өтеді. Содан соң керекті оператор, технологтарды Еуропаға жіберіп, практиканы өткен соң өзімізге қайтып аламыз. Келісім-шартты дайындап жатырмыз, оқып болғаннан кейін 5-6 жыл тұрақты бізде жұмыс жасайды.	Алынып тасталған ескерту
8	**Асылбеков А. (Қызылорда қаласының тұрғыны):** Инновациялық жоба болғаннан кейін, индустриялық басқарма бекітіліп тұр, оның ішінде мамандардың басым көбі осы Қызылорда қаласының тұрғындарын тарту қарастырылған ба?	**Ермекбаев А.С. («Seven Rivers Technologies» ЖШС-інің өкілі):** Иә, қарастырылған! **Асанов Даулет (жобалаушы, эколог):** Дәл жанымызда «Орда» компаниясының зауыты тұр, технологиясы кішкене осыған жақын келеді, бірақта олар листовой стелоны шығарады. Оның ішінде де істеп жатқан мамандар бар, негізі білікті мамандар Қызылорда қаласында өте көп қой.	Алынып тасталған ескерту
9	**Асылбеков А. (Қызылорда қаласының тұрғыны):** Айтып отырған мердігер компания, бастамашы мекеме Қызылорда қаласында тіркелген бе?	**Асанов Даулет (жобалаушы, эколог):** Иә, Амангелді Иманов кешесі, 112 деген адресте тіркелген.	Алынып тасталған ескерту
10	**Мұратқызы М. (Қызылорда қаласының тұрғыны):** Қызылорда қаласына қандай әлеуметтік, немесе инфрақұрылымдық пайдасы болады осы проекттен? Салық болсын, жол...	**Вознюк О.Ю. («Seven Rivers Technologies» ЖШС-інің жоба басшысы):** Спасибо за вопрос, социальный вопрос – одна из самых важных частей стекольного завода, при его управлении. Совместно с властями, с акиматом будут разработаны мероприятия, такие как, поддержание семей сотрудников, дополнительное медицинское страхование, поддержка учебных заведений, школ, подготовка персонала, инвестирование в учебную базу заведений, обычно это стандартная практика.	Алынып тасталған ескерту
11	**Мұратқызы М. (Қызылорда қаласының тұрғыны):** Спасибо, а будут ли привлекаться в этот проект местные поставщики?	**Вознюк О.Ю. («Seven Rivers Technologies» ЖШС-інің жоба басшысы):** Конечно, первоначально мы отдаем предпочтение местным поставщикам, потому что благосостояние региона стоит на	Алынып тасталған ескерту

		первом месте. Или вы имеете ввиду товары и услуги?	
12	**Мұратқызы М. (Қызылорда қаласының тұрғыны):** Я имею ввиду все, и товары и услуги, и рабочие, но вы сказали, что на стадии строительства будут привлекаться примерно 300, может быть и больше, я это поняла. Но вот привлечение местных поставщиков товаров и услуг, ответ на этот вопрос интересует.	**Вознюк О.Ю. («Seven Rivers Technologies» ЖШС-інің жоба басшысы):** Конечно, у нас запланировано 250 плюс единиц, но вокруг предприятия как правило строятся и аутсорсинговые компании, кто-то будет поддоны готовить, кто-то будет поставлять пленку, кто-то будет заниматься частично стиркой, общепитом, кто-то будет заниматься сервисом спецодежды, обслуживать технику, колесную технику, подвижной состав. Это все будет предпочтительно выполняться местными.	Алынып тасталған ескерту
13	**Мұратқызы М. (Қызылорда қаласының тұрғыны):** Как стать вашим поставщиком? Это какая-то тендерная процедура или аккредитация? Как это будет происходить на практике?	**Вознюк О.Ю. («Seven Rivers Technologies» ЖШС-інің жоба басшысы):** Правильно, это будет тендерная процедура, которая взвешивает производственные мощности поставщиков, ценовую политику и конечно надежность поставщика. Потому что завод будет 24х7 в работе, и нарушить цепочки поставок будет критически важным для обеспечения стабильности.	Алынып тасталған ескерту
14	**Кауменов Н.Ж. (Қызылорда облысы бойынша экология департаментінің бас маманы):** Сіздерде экопорталда сұрақ туындады ма?	**Асанов Даулет (жобалаушы, эколог):** Жоқ, экопорталға сұрақтар келіп түскен жоқ.	Алынып тасталған ескерту
15	**Кауменов Н.Ж. (Қызылорда облысы бойынша экология департаментінің бас маманы):** Мен сіздерге госоргандардың сұрақтарын жібердім, олардың барлығын хаттамаға енгізіңіздер.	**Асанов Даулет (жобалаушы, эколог):** Иә, оны жаңа қысқаша айтып өттім, қандай сұрақтар болғанын.	Алынып тасталған ескерту
16	**Кауменов Н.Ж. (Қызылорда облысы бойынша экология департаментінің бас маманы):** Иә, оның барлығын естідім, хаттамаға енгізесіздер ғой.	**Асанов Даулет (жобалаушы, эколог):** Иә, барлығын қосамыз.	Алынып тасталған ескерту

15. Қоғамдық тыңдауларға қатысушылардың қаралып отырған құжаттар мен тыңдалған баяндамалардың толықтығы мен түсіну үшін жеңілдігі тұрғысынан алғандағы сапасы жөніндегі пікірі, оларды жақсарту бойынша ұсынымдары: <u>қоғамдық тыңдауларға қатысушылар тарапынан материалдардың сапасы, толықтығы және қолжетімділігі жөнінде ескертулер мен ұсыныстар түскен жоқ.</u>

(тегі, аты және әкесінің аты (бар болса), лауазымы, өкілі болып отырған ұйымның атауы, пікірлері мен ұсынымдары)

16. Қоғамдық тыңдаулар хаттамасына шағымдану Қазақстан Республикасының Әкімшілік рәсімдік-процестік кодексіне сәйкес сот және сотқа дейінгі тәртіппен мүмкін болады.

17. Қоғамдық тыңдаулардың төрағасы:
«Қызылорда облысының Табиғи ресурстар және табиғат пайдалануды реттеу басқармасы» КММ-сінің әдіскері:

Косжанова Алма Сейсенбековна _____ « 23 » ақпан 2026 жыл

(тегі, аты және әкесінің аты (бар болса), лауазымы, өкілі болып табылатын ұйымның атауы, қолы, күні)

18. Қоғамдық тыңдаулардың хатшысы:
«Seven Rivers Technologies» ЖШС-інің өкілі

Ермекбаев Арман Серикович _____ « 23 » ақпан 2026 жыл

(тегі, аты және әкесінің аты (бар болса), лауазымы, өкілі болып табылатын ұйымның атауы, қолы, күні)

1 қосымша

Приложение 3.1.
к Правилам проведения
общественных слушаний

Форма письма-запроса от инициатора общественных слушаний на проведение общественных слушаний в местные исполнительные органы административно-территориальных единиц (района, города)

исходящий номер: 25582943001, Дата: 29/12/2025

(регистрационные данные письма, исходящий номер, дата)

Информируем Вас о: Проведение оценки воздействия на окружающую среду (в том числе сопровождаемой оценкой трансграничных воздействий)

(наименование в соответствии с пунктом 12 настоящих Правил)

Будет осуществляться на следующей территории: Кызылординская область, Кызылорда Г.А., г.Кызылорда (В административном отношении земельный участок, выделенный под строительство Завода, расположен на территории Кызылординской области, г.Кызылорда, мкр. Титов, индустриальная зона «Ондирис».)

(территория воздействия, географические координаты участка)

Предоставляем перечень административно-территориальных единиц, на территорию которых может быть оказано воздействие, и на территории которых будут проведены общественные слушания: В административном отношении земельный участок, выделенный под строительство Завода, расположен на территории Кызылординской области, г.Кызылорда, мкр. Титов, индустриальная зона «Ондирис». Общая площадь отведенного участка составляет 38,08 га. Координаты угловых точек земельного участка завода: 1 точка - 44В°53'35.98","65В°25'24.10". 2 точка - 44В°53'47.26","65В°25'40.28". 3 точка - 44В°54'17.32","65В°25'40.15". 4 точка - 44В°54'25.84","65В°25'42.20", 5 точка - 44В°54'24.92","65В°25'51.18, 6- точка 44В°54'22.94","65В°26'0.25", 7- точка 44В°54'17.26","65В°26'8.49", 8- точка 44В°54'11.47","65В°26'15.66", 9 точка - 44В°54'5.36","65В°26'27.58", 10 точка - 44В°53'59.84","65В°26'17.17", 11 точка - 44В°53'53.00","65В°25'58.03", 12 точка - 44В°53'41.01","65В°25'42.25".

Предмет общественных слушаний: Проект «Строительство завода по переработке твердых бытовых отходов в виде стеклобоя и выпуску стеклянной тары производительностью 240 миллионов единиц в год (280 тонн стекломассы в сутки) в Кызылординской области» ТОО «Seven Rivers Technologies».

(тема, название общественных слушаний, предмет общественных слушаний в обязательном случае должен содержать точное наименование, место осуществления, срок намечаемой деятельности и наименование инициатора намечаемой деятельности

Просим согласовать нижеуказанные условия проведения общественных слушаний: Кызылординская область, Кызылорда Г.А., г.Кызылорда, ул. Желтоқсан 12, Бизнес центр Бастау, 2 этаж, Конференц зал на 40 человек, 20/02/2026 15:00

(место, дата и время начала проведения общественных слушаний)

Место проведения общественных слушаний в населенном (-ых) пункте (-ах) обосновано их ближайшим расположением к территории намечаемой деятельности (15 км).

Объявление о проведении общественных слушаний на казахском и русском языках будет распространено следующими способами:
«Сыр Бойы»; Qyzylorda TV

(наименование газеты, теле- и радиоканала, где будет размещено объявление)

Доска объявлений акимата, доски объявлений на остановках

(расположение мест, специально предназначенных для размещения печатных объявлений (доски объявлений)

Просим также подтвердить наличие технической возможности организации видеоконференцсвязи в ходе проведения общественных слушаний.

В соответствии с Экологическим кодексом Республики Казахстан и Правилами проведения общественных слушаний, общественные слушания проводятся под председательством представителя местного исполнительного органа соответствующей административно-территориальной единицы (района, города). Местный исполнительный орган обеспечивает видео- и аудиозапись открытого собрания общественных слушаний. Электронный носитель с видео- и аудиозаписью всего хода открытого собрания общественных слушаний с начала регистрации до закрытия общественных слушаний и подведением итогов слушаний, подлежит приобщению (публикации) к протоколу общественных слушаний.

В соответствии с требованиями законодательства просим обеспечить регистрацию участников общественных слушаний и видео- и аудиозапись общественных слушаний.»

Товарищество с ограниченной ответственностью "Seven Rivers Technologies" (БИН: 230540027195), +7(776)-100-22-22, azamat.baimuldinov@medal-tech.com,

Составитель отчета о возможных воздействиях : ТОО "Tau Engineering and Consultants"

(фамилия, имя и отчество (при наличии), должность, наименование организации представителем которой является, подпись, контактные данные инициатора общественных слушаний).

Приложение 3.
к Правилам проведения
общественных слушаний

Форма письма-ответа инициатору общественных слушаний от местных исполнительных органов административно-территориальных единиц (района, города) на проведение общественных слушаний

исходящий номер: 25582943001, Дата: 31/12/2025

(регистрационные данные письма, исходящий номер, дата)

«В ответ на Ваше письмо (исх. №25582943001, от 29/12/2025 (дата)) о согласовании предлагаемых Вами условий проведения общественных слушаний, сообщаем следующее:

«Согласовываем проведение общественных слушаний по предмету Проект «Строительство завода по переработке твердых бытовых отходов в виде стеклобоя и выпуску стеклянной тары производительностью 240 миллионов единиц в год (280 тонн стекломассы в сутки) в Кызылординской области» ТОО «Seven Rivers Technologies»., в предлагаемую Вами 20/02/2026 15:00, Кызылординская область, Кызылорда Г.А., г.Кызылорда, ул. Желтоксан 12, Бизнес центр Бастау, 2 этаж, Конференц зал на 40 человек дату, место, время начала проведения общественных слушаний)»

(к причинам несогласования относятся: место проведения не относится к территории административно-территориальных единиц, на которую может быть оказано воздействие в результате осуществления намечаемой деятельности; дата и время проведения выпадает на выходные и/или праздничные дни, нерабочее время. "Поддерживаем, предложенные Вами способы распространения объявления о проведении общественных слушаний". или "Предлагаем дополнить (заменить) следующими способами, для более эффективного информирования общественности").

«Подтверждаем наличие технической возможности организации видеоконференцсвязи в ходе проведения общественных слушаний».

«Перечень заинтересованных государственных органов: 1. 2.»

Товарищество с ограниченной ответственностью "Seven Rivers Technologies"" (БИН: 230540027195), +7(776)-100-22-22, azamat.baimuldinov@medal-tech.com,

Составитель отчета о возможных воздействиях: ТОО "Tau Engineering and Consultants"

(фамилия, имя и отчество (при наличии), должность, наименование организации представителем которой является, подпись, контактные данные инициатора общественных слушаний).

Қоғамдық тыңдаулар хаттамасына
2-қосымша

«Seven Rivers Technologies» ЖШС-інің «Қызылорда облысында қатты тұрмыстық қалдықтарды шыны сынықтары түрінде қайта өңдеу және жылына 240 миллион дана (тәулігіне 280 тонна шыны массасы) шыны ыдыс өндіру зауытын салу» жобасына Ықтимал әсерлер туралы есептің материалдары бойынша ашық жиналыс түрінде қоғамдық тыңдауларға қатысушылардың тіркеу парағы

20 ақпан 2026 ж. Қызылорда қаласы

№ р/с	Қатысушының аты-жөні	Қатысушы санаты (мүдделі жұртшылықтың, жұртшылықтың, мемлекеттік органның өкілі, Бастамашы)	Байланыс телефон нөмірі	Қатысу форматы (жеке немесе конференц-байланыс арқылы)	Қолы (ашық жиналысқа қатысқан жағдайда)
1.	Костанова А. С.	УПРиРП басқар		очно	
2.	Ермекбаев А.С.	„SRT" менеджер		очно	
3.	Возняк О.Ю.	"SRT" глава проекта		очно	
4.	Аманжулов Т.	Қызылорда тұрғыны		жеке	
5.	Асылбеков	Қызылорда тұрғыны		жеке	
6.	Берікқызы Диана	Қызылорда тұрғыны		жеке	
7.	Достанова М.Ч.	Қызылорда тұрғыны		жеке	
8.	Бекетаев Ж.	Қызылорда тұрғыны		жеке	
9.	Садық С.	Қызылорда тұрғыны		жеке	
10.	Жанузақов Бауыржан	Қызылорда тұрғыны		жеке	

«Seven Rivers Technologies» ЖШС-інің «Қызылорда облысында қатты тұрмыстық қалдықтарды шыны сынықтары түрінде қайта өңдеу және жылына 240 миллион дана (тәулігіне 280 тонна шыны массасы) шыны ыдыс өндіру зауытын салу» жобасына Ықтимал әсерлер туралы есептің материалдары бойынша ашық жиналыс түрінде қоғамдық тыңдауларға қатысушылардың тіркеу парағы

20 ақпан 2026 ж. Қызылорда қаласы

№	Қатысушының аты-жөні	Қатысушы санаты (мүдделі жұртшылықтың, жұртшылықтың, мемлекеттік органның өкілі, Бастамашы)	Байланыс телефон нөмірі	Қатысу форматы (жеке немесе конференц-байланыс арқылы)	Қолы (ашық жиналысқа қатысқан жағдайда)
11.	Абитов А.А.	Қызылорда тұрғыны	87762755005	жеке	
12	Шарипбай Б	Қызылорда тұрғыны	87779191199	жеке	
13.	Кушимбаева А	Қызылорда тұрғыны	87774560026	жеке	
14.	Есмолдамбетова Л	Қызылорда тұрғыны	87775627970	жеке	
15.	Керуенбаева А	Қызылорда тұрғыны	87770674355	жеке	
16.	Нұрманов	Қызылорда тұрғыны	87763008709	жеке	
17.	Қонысбайұлы Н.	Қызылорда тұрғыны	87778306659	жеке	
18.	Асанов Д.А.	STR, эколог	87771485339	жеке	
19.	Ақбота Шақетова	Қызылорда тұрғыны	87058836754	жеке	
20.	Шотаева Гүлжан	Тұран Қызылорда	87761658165	жеке	
21.	Исламбек .А	Тұран Қызылорда	87761704413	жеке	
22.	Амирова Б.Б.	Yasai Holding, эколог	—	онлайн	-

«Seven Rivers Technologies» ЖШС-інің «Қызылорда облысында қатты тұрмыстық қалдықтарды шыны сынықтары түрінде қайта өңдеу және жылына 240 миллион дана (тәулігіне 280 тонна шыны массасы) шыны ыдыс өндіру зауытын салу» жобасына Ықтимал әсерлер туралы есептің материалдары бойынша ашық жиналыс түрінде қоғамдық тыңдауларға қатысушылардың тіркеу парағы

20 ақпан 2026 ж. Қызылорда қаласы

№	Қатысушының аты-жөні	Қатысушы санаты (мүдделі жұртшылықтың, жұртшылықтың, мемлекеттік органның өкілі, Бастамашы)	Байланыс телефон нөмірі	Қатысу форматы (жеке немесе конференц-байланыс арқылы)	Қолы (ашық жиналысқа қатысқан жағдайда)
23.	Вечелев Ирбаков	Қызылорда тұрғыны	—	онлайн	—
24.	Ким леонид	Деп. СЖ Қызылорда	—	онлайн	—
25.	Альмаков Асхат	SRT, менеджер проекті	-	онлайн	—
26.	Айсұлтан Торебаев	Қызылорда тұрғыны	—	онлайн	—
27.	Джунусова Гульнара	мобилашы-эколог	—	онлайн	—
28.	Мұратқызы Мақпал	Қызылорда тұрғыны	—	онлайн	—
29.	Мусекенова Гульзира	Тсеи Енгіменің, эколог	—	онлайн	—
30.	Қауменов Нұрдәулет	Қызылорда экология		онлайн	—
31.	Мақсолық ұлы	департаменті, бас маман	—		
32.	Радзевич Павел	HORN, мобилашы	—	онлайн	—
33.	Баймұлдинов Азамат	SRT, мобилаң бас	—	онлайн	—
34.		инженері			
35.					

3 Тарихи сабақтастық тартуы

6 Бақылаудың жаңа тәртібі

Сыр бойы

Қызылорда облыстық қоғамдық-саяси газет. 1929 жылдың 1 шілдесінен шығады

№6 (21081) 15 қаңтар, бейсенбі 2026 жыл

ҮКІМЕТ ОТЫРЫСЫ

СУ ШАРУАШЫЛЫҒЫНДАҒЫ МАҢЫЗДЫ МІНДЕТ

Сейсенбі күні ҚР Премьер-министрі Олжас Бектеновтің төрағалығымен Үкімет отырысы өтті. Күн тартібінде елді мекендерді ауызсумен қамту, су бұру жүйелерін дамыту, су үнемдейтін және цифрлық технологияларды енгізу мәселелері қарапды. Оған облыс әкімі Нұрлыбек Налібаев селекторлық режим арқылы қатысты. Үкімет отырысынан кейін өткен мәжілісте осы және өзге де мәселелерге орай бағыт-бағдар белгіленіп, жауапты сала басшыларына тапсырма жүктелді.

– Арал ауданы Тоқабай және Абай елді мекендерін топтық су құбырына қосуда тиісті жұмыстарды үйлестіріп, толық әрі сапалы аяқталуына бақылау жасаңыздар. Қызылорда қаласының бас су алу құрылымын жаңғырту жобасын әзірлеуді шұғыл аяқтап, мемлекеттік сараптаманың оң қорытындысын алу керек.

2-бет

САПАР

ЖАҢАҚОРҒАН: САНАУЛЫ ЖЫЛДАР СЫБАҒАСЫ

80 ОТБАСЫНА ЖАҢА БАСПАНА

Облыс әкімі Нұрлыбек Налібаев, Парламент Сенаты мен Мәжілісінің депутаттары Наурызбай Байқадамов, Руслан Рүстемов, Мұрат Өбенов, Мархабат Жайымбетов, Мұрат Ергешбаев, Қазыбек Иса, зиялы қауым өкілдері мен ел ағалары Жаңақорған кентінде әлеуметтік жағынан осал топтарға арнап салынған 80 пәтерлік 40 тұрғын үйдің кілтін табыстау рәсіміне қатысты.

Аймақ басшысы тұрғындарды қоныстойымен құттықтап, осы жыл да өңір үшін жаңа бастамалар мен жарқын жоспарлар жүзеге асатын, береке мен бірлікті бекемдейтін кезең болатынын атап өтті.

2-бет

ШИЕЛІ: КӨПКЕ ОРТАҚ КӨШЕЛІ ІС

ЖОЛ – ҚАТЫНАС ӨЗЕГІ

Облыс әкімі Нұрлыбек Налібаев Шиелі ауданына жұмыс сапарында ҚР Парламенті Сенатының депутаттары Наурызбай Байқадамов, Руслан Рүстемов, ҚР Парламенті Мәжілісінің депутаттары Мұрат Өбенов, Мархабат Жайымбетов, Мұрат Ергешбаев, Қазыбек Исамен бірге бірқатар әлеуметтік нысанның ашылу рәсіміне қатысып, өзге де жұмыс барысын бағамдады.

2-бет

Соңғы жылдары біз ұлттық бірегейлігіміздің маңызды факторы – тарих ғылымының дамуына ерекше көңіл бөліп жатырмыз.

Бүгінгі Құрылтай тағы бір тарихи белеске тұспа-тұс келді. Биыл ел астанасын Қызылордаға көшіру туралы тарихи шешімнің қабылданғанына жиырма жыл толып отыр. Халқымыздың «қазақ» деген байырғы атауы да бір ғасыр бұрын қайтарылды.

Біздің мемлекеттілігіміз мыңжылдықтардан бастау алады, оның тамыры тым тереңде жатқаны даусыз. Бірақ осыдан бір ғасыр бұрын ұлтымыздың өз атауының оралуы тарихи әділдік орнату жолындағы маңызды қадамның ашық айтуымыз керек. Бұл іске соңғы кездегі Үкімет басшысы Сәкен Сейфуллин айрықша рөл атқарды. Ол «Қазақты қазақ дейік, қатені түзетейік» деген мақала жазып, арнайы идеологиялық науқанды бастап берді.

Мұндай маңызды оқиғалар ел жадында сақталуға тиіс. Осы ретте Құрылтайдың кезекті отырысын Сыр бойында, кезінде Қазақ елінің астанасы болған Қызылорда қаласында өткізуді ұсынамын.

Мемлекет басшысы Қасым-Жомарт Тоқаевтың Ұлттық құрылтайдың төртінші отырысында сөйлеген сөзінен

ҰЛТТЫҚ ҚҰРЫЛТАЙ – ҚОҒАМ ТРАНСФОРМАЦИЯСЫНЫҢ АРҚАУЫ

Қоғам дамуының әр кезеңінде ел тағдырын айқындайтын, тарихи бағыт-бағдарды белгілейтін ерекше алаңдар болады. Ол – жай ғана жиналыс емес, мемлекеттің болашағына әсер ететін шешімдер тоғысатын, билік пен халық арасындағы жауапкершілік көпірін айналатын кеңістік. Қазақстан үшін кейінгі жылдары дәл осындай маңызға ие институт – Ұлттық құрылтай.

Президент Қасым-Жомарт Тоқаевтың: «Ұлттық құрылтай – елдің ішкі бірлігін нығайтып, қоғамды ортақ мақсаттарға жұмылдыруға арналған маңызды диалог алаңы», деген сөзі бұл институттың мәнін айқын анықтайды. Бұл – мемлекеттік басқарудың жаңа логикасы. Яғни сөз жүзіндегі үзде емес, нақты іске ұласатын саясат, формальды кеңес емес, мазмұнды шешім алаңы, қоғамның үнін естіп қана қоймай, оны мемлекеттік әрекетке айналдыра алатын тетік.

Алғашқы жылдары құрылтайда айтылған бастамалар көбіне декларативтік сипатта қабылданғаны рас. Қоғамның өзі де бұл алаңға күмәнмен қарады. «Айтылған сөз жүзіндегі ма? Ұсыныстар қағаз бетінде қалмай ма?» деген сұрақтар заңды еді. Алайда уақыт өте келе оның әлеуеті айқындала түсті. Бүгінде құрылтайда көтерілген мәселелер нақты заңдарға, бағдарламаларға, мемлекеттік шешімдерге айналып жатыр. Бұл – қоғам мен билік арасындағы қатынастың сапалы деңгейге көтерілгенінің көрінісі.

3-бет

ДЕНСАУЛЫҚ

ЖИ: Соңғы сөз кімде?

Жасанды интеллект пен цифрлық технологиялар адамзат тіршілігінің барлық саласына дендеп енді. Экономикадан бастап, денсаулық сақтау, көлік, қаржы, ауыл шаруашылығы және білім беру секілді салаларда адам өмірін жеңілдетіп қана қоймай, болашақ өркениеттің тірегіне айналып келе жатқанын көрсетеді. Әлем мемлекеттері осы үдеріске ілесіп, заманауи технологиялар арқылы өз әлеуетін арттыруға ұмтылып жатыр. Мәселен, OpenAI денсаулық сақтау мәселелеріне арналған платформаның арнайы бөлімі – ChatGPT Health іске қосылғанын жариялады.

Фото: Ашық дереккөзден

Компанияның мәлімдеуінше, жаңа мүмкіндік медициналық көмекті алмастыруға емес, пайдаланушыларға деректерді талдауға және денсаулық сақтау мамандарымен сөйлесуге дайындалуға көмектеседі.

Нақтырақ айтқанда, пайдаланушылар «Денсаулық» бөлімінде Apple Health, MyFitnessPal және т.б. денсаулық және фитнес қолданбаларының медициналық жазбалары мен деректерін қоса алады. Бұл оларға жеке жауаптар алуға, сынама нәтижелерін түсінуге, дәрігердің қабылдауына дайындалуға, тамақтану мен жаттығуларға қатысты ұсыныстар алуға мүмкіндік береді.

«Денсаулық» бөлімі басқа чаттардан бөлек жұмыс істейді. Барлық сөйлесулер, файлдар және қосылған қолданбалар бөлек сақталады және денсаулық деректері осы бөлімнен тыс пайдаланылмайды. Осы орайда компания ChatGPT Health ауруларды диагностикалауға немесе емдеуге арналмағанын атап өтті.

6-бет

Валюта бағамы: 509,75 kzt | 594,67 kzt | 6,46 kzt

Ауа райы: Бейсенбі -2° -4° | Жұма -3° -7°

«Қызылорда облысында ауызсу беру бойынша көрсетілетін қызметтердің құны субсидиялауға жататын сумен жабдықтау жүйелерінің тізбесіне енгізілген сумен жабдықтау жүйелерінен берілген ауызсудың бір текше метрі үшін төлемақы мөлшерін бекіту туралы» 2025 жылғы 9 желтоқсандағы № 209 Қызылорда облыстық мәслихаты шешіміне өзгеріс енгізу туралы

Қызылорда облыстық мәслихаты **ШЕШІМ ҚАБЫЛДАДЫ:**

1. «Қызылорда облысында ауызсу беру бойынша көрсетілетін қызметтердің құны субсидиялауға жататын сумен жабдықтау жүйелерінің тізбесіне енгізілген сумен жабдықтау жүйелерінен берілген ауызсудың бір текше метрі үшін төлемақы мөлшері бекіту туралы» Қызылорда облыстық мәслихатының 2025 жылғы 9 желтоқсандағы №209 (Нормативтік құқықтық актілерді мемлекеттік тіркеу тізілімінде №219285 болып тіркелген) шешіміне келесі өзгерістер енгізілсін:

көрсетілген шешімнің 1-тармағы келесі редакцияда жазылсын:

1. «Ауызсу беру бойынша көрсетілетін қызметтердің құны субсидиялауға жататын сумен жабдықтау жүйелерінің тізбесіне енгізілген сумен жабдықтау жүйелерінен берілген ауызсудың бір текше метрі үшін төлемақы мөлшері бекітілсін:

1) Қосылған құн салығын ескере отырып, ауызсуды есепке алу аспаптары бар тұтынушылар үшін:
- 2026 жылғы 1 сәуірге дейін – 30 теңге;
- 2026 жылғы 1 сәуірден кейін – 70 теңге;

2) Қосылған құн салығын ескере отырып, ауызсуды есепке алу аспаптары жоқ тұтынушылар үшін:
- 2026 жылғы 1 сәуірге дейін – 40 теңге;
- 2026 жылғы 1 сәуірден кейін – 120 теңге;»

2. Осы шешім оның алғашқы ресми жарияланған күнінен кейін күнтізбелік он күн өткен соң қолданысқа енгізіледі.

Қызылорда облыстық мәслихатының төрағасы **М. Тлеумбетов**

ГАЗЕТ ПОШТАСЫНАН

ЖАСАНДЫ ИНТЕЛЛЕКТ – ЖАСАМПАЗ ҰЛТТЫҢ БОЛАШАҒЫ

Сананулы күн бұрын ғана табалдырығымызды аттаған жылы жылында ел дамуының жаңа тынысы ашылмақ. Мемлекет басшысы Қасым-Жомарт Тоқаев 2026 жылды «Цифрландыру және жасанды интеллект жылы» деп жариялап, ел дамуының негізгі бағыттарын, алдағы реформалардың маңызын және қоғам алдындағы ортақ міндеттерді айқындады.

Бұл тұжырымдар сөзсіз түрен емес. Әлем елдері бүгінде жасанды интеллект өмірімізді ауыз толтырып айтарлықтай деңгейге жетті. Медицина, ғылым және білім, өнеркәсіп, өзге де жеткізгіш салалардағы жаңалықтың жемісін көру жайында Президент осыған дейін де талай мәрте айтқан болатын.

Мемлекет басшысы Қазақстан халқына Жолдауында: «Үкімет жасанды интеллектіні дамыту ісіне баса назар аударуға тиіс. Әлемде алдағы бірнеше жылда осы салаға бір триллион доллардан астам инвестиция салынады деген болжам бар. Жасанды интеллект оны дамыта білген елдердің ішкі жалпы өнімінде айтарлықтай үлес қосуы мүмкін. Жасанды интеллектінің мүмкіндіктерін толық пайдалансақ, бізге экономикамызға тың серпін беремі. Жетекші халықаралық компаниялармен ынтымақтасып орнату керек. Білікті мамандар даярлауымыз қажет. Кемінде үш белгілі жоғары оқу орны жасанды интеллект саласына қажетті кадр даярлаумен және зерттеулер жүргізумен айналысуы керек» деген болатын.

Расында, қазіргі таңда әлем дамуының негізгі қозғаушы күштерінің бірі – жасанды интеллект. Ол тек өндіріс пен ғылымда ғана емес, білім беру саласына да түбегейлі өзгерістер әкеліп отыр. Колледж қабырғасында өнбек етіп жүрген мұғалім ретінде жасанды интеллекттің мүмкіндіктері мен жауапкершілігі туралы ой белісу – біздің де міндетімізі. Тек ой бөлісіп қана қоймай, Мемлекет басшысы жүктеген талаптан шыға білуімізі қажет.

Жасанды интеллект – деректерді талдан, үйренпін, шешім қабылдай алатын технологиялар жиынтығы. Өзіміз өнбек етіп келе жаткан білім беру саласында студенттің оқу деңгейін талдан, жеке траектория ұсынуда, оқу материалын визуализациялан, түсіндірі жеңілдетуде, бағалауды автоматтандырып, мұғалім уақытын үнемдеуде, инклюзивті білім беруде ерекше қажеттілігі бар білім алушыларға қолдау көрсетуде таптырмас мүмкіндіктер не.

Біздің колледж де бұл мүмкіндіктер әсіресе, көсіптік бағдар беруде, практикалық дағдыларды қалыптастыруда маңызды. Алайда бір нәрсені естен шығармаған абзал. Жасанды интеллект мұғалімді алмастырмайды, керісінше оның рөлін жаңа деңгейге көтереді. Күнделікті жұмыстар бір айтып отырған жаңалық арқылы жеңілдетеп уақытта мұғалім студеннтен тілекей жұмысқа, тәрбие мен қоғамдық қалыптастыруға көбірек көңіл бөле алады. Демек, мүмкіндіктер жолы ашылады.

Қазіргі уақыттың өзінде колледж тәжірибесінде жасанды интеллект элементтерін қолданыу оң нәтиже беріп отыр. Мәселен, онлайн тренажерлар арқылы мамандыққа бейімдеу, симуляциялық бағдарламалармен қауіпсіз ортада тәжірибе жасау, интеллектуалды тесттер арқылы білім саласындағы олқылықтарды анықтау секілді дүниелерді күнделікті көріп отырмыз. Бұл студенттердің қызығушылығын арттырып, өз бетімен іздеуіне жол ашқаны бізді қуантады.

Дәсе де әр мәселің шеті мен жауапкершілігі бар. Сондықтан жасанды интеллекті қолдануда этикалық мәселелерді естен шығармау қажет. Әсіресе, дербес деректердің қауіпсіздігі басты ұстанымымызға айналуы керек. Сонымен қатар ол дайын жауап беретін құрал емес, ойлануға жетелейтін көмекші екенін ұйретуіміз ләзім.

Міне, жасанды интеллект – уақыт талабы. Уақыт көшінен қалыс қалсақ, даму жолында да көштен басыма шығу мүмкін емес. Оны дұрыс қолдана білген педагог қана сапалы білім мен саналы тәрбие бере алады.

Самал ЖЫЛДЫБАЕВА,
Арал көпсалалы колледжінің информатика пәні оқытушысы

Хабарландыру

Қызылорда облысының денсаулық сақтау басқармасының «Қалалық орталық емхана» шаруашылық жүргізу құқығындағы коммуналдық мемлекеттік кәсіпорнына бақылау кеңесінің мүшесі лауазымдық қызметіне Қызылорда облысының денсаулық сақтау басқармасы конкурс жариялайды.

Конкурсөткізілетін күн: Конкурсты өткізу туралы хабарландыруды жариялағаннан бастап 30 (отыз) күнтізбелік күн өткеннен кейін.

Конкурс өткізілетін орынды: Қызылорда облысының денсаулық сақтау басқармасы, мекенжайы: Қызылорда қаласы, Абай даңғылы, 27, Қызылорда облысының денсаулық сақтау басқармасының имараты, №212 бөлме.

Кәсіпорынның атауы, орналасқан жері, пошталық мекенжайы және байланыс телефоны: 120000, «Қызылорда облысы, Қызылорда қаласы, Абай даңғылы 60, байланыс телефоны: 8 (7242) 23-51-86, e-mail: gcpkzo@med.mail.kz Қызылорда облысының денсаулық сақтау басқармасының «Қалалық орталық емхана» шаруашылық жүргізу құқығындағы коммуналдық мемлекеттік кәсіпорны.

Негізгі қызметі: Қызылорда қалалық халқына алғашқы медициналық-санитариялық көмек көрсету.

Бақылау кеңесіне сайланатын тұлғаларға қойылатын талаптар: жоғары білімнің болуы, сондай-ақ төмендегі мынадай талаптардың бірінің:

1) Денсаулық сақтау салаларындағы кемінде он жыл жұмыс тәжірибесінің;

2) Денсаулық сақтау саласындағы басшылық қызметте (заңды тұлға басшысы немесе оның орынбасарлары) кемінде бес жыл тәжірибесінің;

3) Денсаулық сақтау салаларындағы қоғамдық бірлестіктердің мүшесі болуын қамтиды.

Конкурсқа қатысуға ниет білдірген тұлға конкурс өткізу туралы хабарландыруда көрсетілген мерзімде комиссияға мынадай құжаттарды ұсынуы тиіс:

1) конкурсқа қатысу туралы өтініш (ерікін нысанда жазылған);

2) мекенжайын және орнын тілдерінде түйіндеме;

3) өмірбаян (ерікін нысанда жазылған);

4) үміткердің жеке басын куәландыратын құжаттың нотариалды расталған көшірмесі;

5) жоғары білімі туралы құжаттың нотариалды расталған көшірмесі;

6) еңбек кітапшасының (ол болған кезде) немесе еңбек шартының нотариалды расталған көшірмесінің соңғы жұмыс орнына қабылданғаны және еңбек шартының тоқтатылғаны туралы бұйрықтардың үзінді көшірмесі;

7) Қазақстан Республикасы Бас прокуратурасының Құқықтық статистика және арнайы есепке алу комитетінің аумақтық бөлімшелері берген сотталматы және сыбайлас жемқорлық құқықбұзушылықтары жоқ екендігін растайтын құжаттар.

Үміткер конкурстық өтінімнің тұпнұсқасын «Тұпнұсқа» деп белгіленген конвертке салып мөрлейді. Бұл конверттегі үміткердің аты, жөні, тегі және мекенжайы көрсетілуі тиіс. Конкурсқа қатысу үшін қажетті құжаттар хабарландыру жарияланған күннен бастап 30 (отыз) күнтізбелік күн аралығында Қызылорда қаласы, Абай даңғылы, 27-үй мекенжайы бойынша Қызылорда облысының денсаулық сақтау басқармасына тапсырылуы тиіс.

Анықтама үшін байланыс телефоны: 8 (7242) 40-01-51 (3008), 23-53-41.

Объявление

Управление здравоохранения Кызылординской области объявляет конкурс на занятие должности члена наблюдательного совета коммунального государственного предприятия на праве хозяйственного ведения «Городская центральная поликлиника» управления здравоохранения Кызылординской области

Дата проведения конкурса: по истечении 30 (тридцати) календарных дней со дня объявления проведения конкурса.

Место проведения конкурса: управления здравоохранения Кызылординской области, адрес: город Кызылорда, проспект Абая, 27, здание областного управления здравоохранения Кызылординской области, кабинет № 212.

Наименование предприятия с указанием места нахождения почтового адреса, телефона: Коммунальное государственное предприятие на праве хозяйственного ведения «Городская центральная поликлиника» управления здравоохранения Кызылординской области, 120000, Кызылординская область, город Кызылорда, проспект Абая 60, контактный телефон: 8(7242)23-51-86, e-mail: gcpkzo@med.mail.kz

Основная деятельность: Оказание первичной медико-амбулаторной помощи населению города Кызылорды..

Требования к лицам, избираемым в наблюдательный совет, включает наличие высшего образования, а также одного из следующих требований:

1) Наличие опыта работы не менее десяти лет в сфере здравоохранения;

2) Опыта руководящей работы (руководитель юридического лица или его заместители) не менее пяти лет в сфере здравоохранения;

3) Являющегося членом общественного объединения в сфере здравоохранения. Лицо, изъявившее желание принять участие в конкурсе представляет комиссий следующее документы:

Перечень документов, которые необходимо представить для участия в конкурсе:

1) Заявление об участии в конкурсе (в произвольной форме);

2) Резюме на государственном и русском языках;

3) Автобиография (в произвольной форме);

4) Нотариально заверенная копия документа, удостоверяющего личность кандидата;

5 Нотариально заверенная копия документа о высшем образовании;

6) Нотариально заверенная копия трудовой книжки (при ее наличии) или трудового договора либо выписки из приказов о приеме и прекращении трудового договора с последнего места работы;

7) Документы, подтверждающие отсутствие судимости и коррупционных правонарушений, выданные территориальными подразделениями Комитета по правовой статистике и специальным учетам Генеральной прокуратуры Республики Казахстан. Кандидат запечатывает оригинал конкурсной заявки в конверт, пометив его «Оригинал». На этом конверте должны быть указаны фамилия, имя, отчество и адрес кандидата.

Необходимые для участия в конкурсе документы должны быть предоставлены в течение 30 календарных дней с момента публикации данного объявления в управления здравоохранения Кызылординской области по адресу: город Кызылорда, проспект Абая, 27.

Телефон для справок: 8 (7242) 40-04-51 (3008), 23-53-41.

Хабарландыру

«ҚОР» Мұнай Компаниясы» АҚ Қазақстан Республикасы Экологиялық Кодексінің 96-бабына сәйкес 2026 жылдың 19 ақпаны күні сағат 15.30-да Қызылорда облысы, Сырдария ауданы, Теренөзек кенті, Қонаев көшесі, 8 мекенжайында «ҚОР «МК» АҚ Бастау кен орны үшін әсер етуге экологиялық рұқсат алуға арналған материалдар (жобалық құжаттар: жол берілетін шығарындылар нормативтерінің жобасы, қалдықтарды басқару бағдарламасының жобасы, өндірістік экологиялық бақылау бағдарламасының жобасы, табиғатты қорғау іс-шаралары жоспарының жобасы, Қоршаған ортаны қорғау бөлімі» бойынша ашық жиналыс түрінде қоғамдық тыңдаулар өтетіндігін хабарлайды.

Кен орнының бұрыштық координаттары: 45°83'11" ; 65°65'95".

Zoomконференция: https://us05web.zoom.us/j/6790674661?pwd=WjDbWdPXlrhHLY962uEJAj1LLBCv60.1&omn=88506372357

Конференция идентификаторы: 679 067 4661.

Кіру коды: 76epza.

Бірыңғай экологиялық порталға және жергілікті атқарушы органның ресми интернет-ресурсына сілтеме: https://ecoportal.kz/ және жаңа веб-сайты https://www.gov.kz/memleket/entities/kyzylorda-tabigat/activities/directions?lang=ru.

Жергілікті атқарушы органның электрондық мекенжайы мен пошталық мекенжайы: Қызылорда облысының табиғи ресурстар және табиғатты пайдалануды реттеу басқармасы: prd@korda.gov.kz, Қызылорда қаласы, Бейбарыс Сұлтан көшесі, №1, тел.: 8-(7242)-60-53-62.

Барлық ескертулер немесе ұсыныстар бірыңғай экологиялық порталында, сондай-ақ нашты seta@mail.ru электрондық поштада қоғамдық тыңдау өткізілетін күнге дейін 3 жұмыс күнінен кешіктірілмейтін мерзімде қабылданады.

Төтенше жағдай немесе шектеу іс-шаралары, оның ішінде карантиндік, зоогигиеналық, табиғи және техногендік сипаттағы төтенше жағдайлар енгізілген жағдайда қоғамдық тыңдаулар онлайн режиміндегі өткізіледі. Белсенді сілтеме бірыңғай экологиялық порталда және http://tabigat.e-kyzylorda.gov.kz сайтында беріледі.

Жоспарланған іс-шараның бастамашысы: «КОР» Мұнай Компаниясы» АҚ, БСН 991140000357, заңды мекенжайы: Қызылорда қ., Н. Назарбаев даңғылы, 29-ғимарат.

Жоба құрастырушы: «Би Плюс» ЖШС, БСН 050540011686, Қызылорда қ., Хон Бен До көшесі, №6а, тел.: 8-701-112-60-99, e-mail: nastya_seta@mail.ru. «КР Экология, геология және табиғи ресурстар министрлігінің Экологиялық реттеу және бақылау комитеті» РММ-нен 08.04.2022 ж. №02455р лицензиясы берілген.

Объявление

АО «Нефтяная Компания «КОР» в соответствии с требованиями статьи 96 Экологического кодекса Республики Казахстан сообщает, что 19 февраля 2026 года в 15.30 часовпо адресу: Кызылординская область, Сырдарьинский район, пос. Теренозек, улица Конаева, 8 состоится общественные слушания в форме открытого собрания по проекту «Материалы для получения Экологического разрешения на воздействие для месторождения Бастау АО «НК» «КОР» (проектные документы: Проект нормативов допустимых выбросов (НДВ), Проект программы управления отходами (ПУО), Проект программы производственного экологического контроля (ПЭК), Проект плана природоохранных мероприятий (ППМ), РООС».

Угловые координаты месторождения: 45°83'11" ; 65°65'95".

Zoomконференция: https://us05web.zoom.us/j/6790674661?pwd=WjDbWdPXlrhHLY962uEJAj1LLBCv60.1&omn=88506372357

Идентификатор конференции: 679 067 4661.

Код доступа: 76epza.

Ссылка на единый экологический портал и официальный интернет-ресурс местного исполнительного органа: https://ecoportal.kz/ и сайт мио https://www.gov.kz/memleket/entities/kyzylorda-tabigat/activities/directions?lang=ru.

Электронный адрес и почтовый адрес местного исполнительного органа: Управление природных ресурсов и регулирования природопользования Кызылординской области: prd@korda.gov.kz, г.Кызылорда, улица Бейбарыс Султан, №1, тел.: 8-(7242)-60-53-62.

Все замечания или предложения принимаются в срок не позднее 3 рабочих дней до даты проведения общественных слушаний на едином экологическом портале, а также по электронной почте: nastya_seta@mail.ru.

В случае введения чрезвычайного положения или ограничительных мероприятий, в том числе карантина, чрезвычайных ситуаций социального, природного и техногенного характера, общественные слушания будут проводиться в онлайн-режиме. Активная ссылка будет предоставлена на едином экологическом портале и сайте http://tabigat.e-kyzylorda.gov.kz.

Инициатор намечаемой деятельности: АО «Нефтяная Компания «КОР», БИН 991140000357, юридический адрес: г.Кызылорда, пр.Н.Назарбаева, здание 29.

Разработчик: ТОО «Би Плюс», БИН 050540011686, юридический адрес: г.Кызылорда, ул. Хон Бен До,дом №6а, тел.: 8-701-112-60-99, e-mail: nastya_seta@mail.ru. Лицензия №02455р от 08.04.2022 г. выдана РГУ «Комитет экологического регулирования и контроля Министерства экологии, геологии и природных ресурсов РК».

Хабарландыру

«Seven Rivers Technologies» ЖШС 20.02.2026 ж. сағат 15:00-де ашық мекенжайда өтеді: Қызылорда қаласы, Жеңтоқсан көшесі 12, «Бастау» бизнес-орталығы, 2-қабат, 40 адамға арналған конференц-залында, «Қызылорда облысында «Қатты тұрмыстық қалдықтары ашық сынақтары түрінде қайта өңдеу және жылына 240 миллион дана (тоғызғыш 280 тонна ашық массасы) ашық өңдеу зауытын салу» жұмыс жобасына арналған ықтимал әсерлер туралы есеп материалдары бойынша ашық жиналыс формасында қоғамдық тыңдаулар өткізілетіні хабарланады.

Зауытқа жер учаскесінің бұрыштық нүктелерінің координаттары:

1-нүкте – 44Ш°53'35.98», 65Ш°25'24.10»
2-нүкте – 44Ш°53'47.26», 65Ш°25'40.28»
3-нүкте – 44Ш°54'17.32», 65Ш°25'40.15»
4-нүкте – 44Ш°54'25.84», 65Ш°25'42.20»
5-нүкте – 44Ш°54'24.92», 65Ш°25'51.18»
6-нүкте – 44Ш°54'22.94», 65Ш°26'0.25»
7-нүкте – 44Ш°54'17.26», 65Ш°26'8.49»
8-нүкте – 44Ш°54'11.47», 65Ш°26'15.66»
9-нүкте – 44Ш°54'5.36», 65Ш°26'27.58»
10-нүкте – 44Ш°53'59.84», 65Ш°26'17.17»
11-нүкте – 44Ш°53'53.00», 65Ш°25'58.03»
12-нүкте – 44Ш°53'41.01», 65Ш°25'42.25».

Өсер етуі мүмкін және қоғамдық тыңдаулар өткізілетін лицензиялық-аумақтық бірліктердің тізбесі: Қызылорда облысы, Қызылорда қаласы, Титов шағын ауданы, «Өндіріс» индустриялық аймағы.

Онлайн кеңсеу сілтемесі:

https://us06web.zoom.us/j/88410170491?pwd=HauSxhzB35UXKZy0kI2cUlpudcDMD.1

Конференция идентификаторы: 884 1017 0491.

Кеңсеу коды: 902512.

Өтініштен бірге жеке басын куәландыратын құжат болуы қажет.

Қатысушылардың шешімі бойынша ашық жиналыстан өтініш мерзімі қатарынан бес жұмыс күнне дейін ұзартылуы мүмкін.

Жоспарланған өтіруге қатысушы бастамашысы – «Seven Rivers Technologies» ЖШС, КР, Қызылорда облысы, Қызылорда қаласы, Академик Иванов көшесі, 110-үй, 4а п.п., пошта индексі 120000, БСН 210540027195. Тел.: +7 777 700 7700, info@sevenrivers.tech.

Жоба әзірлеушісі – «Tau Engineering and Consultants» ЖШС, КР, Алматы қаласы, Әл-Фараби даңғылы, 5-үй, 13 п.п., пошта индексі 050000, БСН 030540007753, тел.: +7 771 554 29 17, guleira.m@tauengineers.com.

Қоғамдық тыңдаулар шығарылатын материалдармен, сондай-ақ онлайн жиналысқа қатысушы қатысушылар тағайындасынса Бірыңғай экологиялық портада https://hearings.mlbecology.gov.kz/Public/, сондай-ақ ЖАО сайтында https://www.gov.kz/memleket/entities/kyzylorda-tabigat?lang=ru танысуға болады.

Жергілікті атқарушы органның электрондық поштасы мен пошталық мекенжайы: Қызылорда облысының табиғи ресурстар және табиғатты пайдалануды реттеу басқармасы, prd@korda.gov.kz, Қызылорда қаласы, Бейбарыс Сұлтан көшесі, №1, тел.: 8- (7242) -60-53-62.

Объявление

ТОО «Seven Rivers Technologies» сообщает, что 20.02.2026 г. в 15:00 ч. по адресу: г.Кызылорда, ул. Жеңтоқсан 12, бизнес центр Бастау, 2 этаж, Конференц зал на 40 человек, состоится общественные слушания в формате открытого собрания по материалам отчета о возможных воздействиях к рабочему проекту «Строительство завода по переработке твердых бытовых отходов в виде стеклобоя в выпуску стеклянной тары производительностью 240 миллионов единиц в год (280 тонн стекломассы в сутки) в Кызылординской области».

Координаты угловых точек земельного участка завода:

1 точка - 44Ш°53'35.98»,о65Ш°25'24.10»
2 точка - 44Ш°53'47.26»,о65Ш°25'40.28»
3 точка - 44Ш°54'17.32»,о65Ш°25'40.15»
4 точка - 44Ш°54'25.84»,о65Ш°25'42.20»
5 точка - 44Ш°54'24.92»,о65Ш°25'51.18,
6 точка 44Ш°54'22.94»,о65Ш°26'0.25»,
7 точка 44Ш°54'17.26»,о65Ш°26'8.49»,
8 точка 44Ш°54'11.47»,о65Ш°26'15.66»,
9 точка - 44Ш°54'5.36»,о65Ш°26'27.58»,
10 точка - 44Ш°53'59.84»,о65Ш°26'17.17»,
11 точка - 44Ш°53'53.00»,о65Ш°25'58.03»,
12 точка - 44Ш°53'41.01»,о65Ш°25'42.25».

Перечень административно-территориальных единиц, на территорию которых может быть оказано воздействие и на территории которых будут проведены общественные слушания: Кызылординская область, г.Кызылорда, мкр. Титов, индустриальная зона «Өндіріс».

Ссылка на онлайн подключение:

https://us06web.zoom.us/j/88410170491?pwd=HauSxhzB35UXKZy0kI2cUlpudcDMD.1.

Идентификатор конференции: 884 1017 0491.

Код доступа: 902512

При себе иметь удостоверение личности.

Срок проведения открытого собрания может быть продлен до пяти последовательных рабочих дней по решению участников общественных слушаний.

Инициатор намечаемой деятельности – ТОО «Seven Rivers Technologies», РК, Кызылординская область, город Кызылорда, улица Академика Иванова, дом 110, п.п. 4а, почтовый индекс 120000, БИН 210540027195. Тел.: +7 777 700 7700, info@sevenrivers.tech.

Разработчик проекта – ТОО «Tau Engineering and Consultants», РК, город Алматы, проспект Аль-Фараби, дом 5, п.п. 13, почтовый индекс 050000, БИН 030540007753, тел.: +7771 554 29 17, guleira.m@tauengineers.com.

Сведения, выносимыми на общественные слушания, а после и с опубликованным протоколом общественных слушаний можно ознакомиться на Едином экологическом портале https://hearings.mlbecology.gov.kz/Public/, а также на сайте МИО https://www.gov.kz/memleket/entities/kyzylorda-tabigat?lang=ru

Электронный адрес и почтовый адрес местного исполнительного органа: Управление природных ресурсов и регулирования природопользования Кызылординской области: prd@korda.gov.kz, г.Кызылорда, улица Бейбарыс Султан, № 1, тел.: 8-(7242)-60-53-62.

Жарнама. Жарнама. Жарнама

«Сыр бойы», «Қызылординские вести», «Ақмешіт апталығы», «Ақмешіт жастары» және аудандық басылымдарға жарнама орналастырғыңыз келсе: 70-00-52 телефоны арқылы байланысуға болады.

E-mail: smjarnama@mail.ru

4 қосымша

«ҚАЗАҚСТАН» РЕСПУБЛИКАЛЫҚ ТЕЛЕРАДИОКОРПОРАЦИЯСЫ» АҚ
ҚЫЗЫЛОРДА ОБЛЫСТЫҚ ФИЛИАЛЫ
КЫЗЫЛОРДИНСКИЙ ОБЛАСТНОЙ ФИЛИАЛ
АО «РЕСПУБЛИКАНСКАЯ ТЕЛЕРАДИОКОРПОРАЦИЯ «КАЗАХСТАН»
KYZYLORDA REGIONAL BRANCH
«KAZAKHSTAN» REPUBLIC TV AND RADIO CORPORATION» JSC

QYZYLORDA

16.01.26 № 1

«SEVEN RIVERS TECHNOLOGIES» ЖШС

Э Ф И Р Л І К А Н Ы Қ Т А М А

«QYZYLORDA» телеарнасы 2026 жылдың 5 қаңтарындағы №1 келісім-шарт негізінде 15 қаңтарда «Mediamarket» айдары арқылы төмендегідей мәтінде хабарландырулардың эфирге шыққанын растайды.

ҚОҒАМДЫҚ ТЫҢДАУЛАР

«SEVEN RIVERS TECHNOLOGIES» ЖШС 2026 ЖЫЛДЫҢ 20 АҚПАНЫ САҒАТ 15:00-ДЕ ҚЫЗЫЛОРДА ҚАЛАСЫ, ЖЕЛТОҚСАН КӨШЕСІ 12, «БАСТАУ» БИЗНЕС ОРТАЛЫҒЫ, 2-ҚАБАТ, 40 АДАМҒА АРНАЛҒАН КОНФЕРЕНЦ-ЗАЛЫНДА «ҚЫЗЫЛОРДА ОБЛЫСЫНДА «ҚАТТЫ ТҰРМЫСТЫҚ ҚАЛДЫҚТАРДЫ ШЫНЫ СЫНЫҚТАРЫ ТҮРІНДЕ ҚАЙТА ӨҢДЕУ ЖӘНЕ ЖЫЛЫНА 240 МИЛЛИОН ДАНА (ТӘУЛІГІНЕ 280 ТОННА ШЫНЫ МАССАСЫ) ШЫНЫ ЫДЫС ӨНДІРУ ЗАУЫТЫН САЛУ» ЖҰМЫС ЖОБАСЫНА АРНАЛҒАН ЫҚТИМАЛ ӘСЕРЛЕР ТУРАЛЫ ЕСЕП МАТЕРИАЛДАРЫ» БОЙЫНША АШЫҚ ЖИНАЛЫС ФОРМАТЫНДА ҚОҒАМДЫҚ ТЫҢДАУЛАР ӨТКІЗІЛЕТІНІН ХАБАРЛАЙДЫ.

ЗАУЫТТЫҢ ЖЕР УЧАСКЕСІНІҢ БҰРЫШТЫҚ НҮКТЕЛЕРІНІҢ КООРДИНАТТАРЫ:

1-НҮКТЕ: 44В°53'35.98", 65В°25'24.10";
2-НҮКТЕ: 44В°53'47.26", 65В°25'40.28";
3-НҮКТЕ: 44В°54'17.32", 65В°25'40.15";
4-НҮКТЕ: 44В°54'25.84", 65В°25'42.20";
5-НҮКТЕ: 44В°54'24.92", 65В°25'51.18";
6-НҮКТЕ: 44В°54'22.94", 65В°26'0.25";
7-НҮКТЕ: 44В°54'17.26", 65В°26'8.49";
8-НҮКТЕ: 44В°54'11.47", 65В°26'15.66";
9-НҮКТЕ: 44В°54'5.36", 65В°26'27.58";
10-НҮКТЕ: 44В°53'59.84", 65В°26'17.17";
11-НҮКТЕ: 44В°53'53.00", 65В°25'58.03";
12-НҮКТЕ: 44В°53'41.01", 65В°25'42.25".

ӘСЕР ЕТУІ МҮМКІН ЖӘНЕ ҚОҒАМДЫҚ ТЫҢДАУЛАР ӨТКІЗІЛЕТІН ӘКІМШІЛІК-АУМАҚТЫҚ БІРЛІКТЕРДІҢ ТІЗБЕСІ: ҚЫЗЫЛОРДА ОБЛЫСЫ, ҚЫЗЫЛОРДА ҚАЛАСЫ, ТИТОВ ШАҒЫН АУДАНЫ, «ӨНДІРІС» ИНДУСТРИЯЛЫҚ АЙМАҒЫ.

ОНЛАЙН ҚОСЫЛУ СІЛТЕМЕСІ:

HTTPS://US06WEB.ZOOM.US/J/88410170491?PWD=ITAASXHZB35UXKZY0KL2CUTPUDCDMD.1
КОНФЕРЕНЦИЯ ИДЕНТИФИКАТОРЫ: 884 1017 0491.
ҚОСЫЛУ КОДЫ: 902512.

ӨЗІҢІЗБЕН БІРГЕ ЖЕКЕ БАСЫН КУӘЛАНДЫРАТЫН ҚҰЖАТ БОЛУЫ ҚАЖЕТ.

ҚАТЫСУШЫЛАРДЫҢ ШЕШІМІ БОЙЫНША АШЫҚ ЖИНАЛЫСТЫҢ ӨТКІЗІЛУ МЕРЗІМІ ҚАТАРЫНАН БЕС ЖҰМЫС КҮНІНЕ ДЕЙІН ҰЗАРТЫЛУЫ МҮМКІН.

ЖОСПАРЛАНЫП ОТЫРҒАН ҚЫЗМЕТТІҢ БАСТАМАШЫСЫ: «SEVEN RIVERS TECHNOLOGIES» ЖШС. БСН 230540027195. ҚР, ҚЫЗЫЛОРДА ОБЛЫСЫ, ҚЫЗЫЛОРДА ҚАЛАСЫ, АМАНГЕЛДІ ИМАНОВ КӨШЕСІ, 110-ҮЙ, 4 «А» Н.П. ПОШТА ИНДЕКСІ 120000. ТЕЛ. 8-777-700-77-00. E-MAIL: INFO@SEVENRIVERS.TECH.

ЖОБАНЫ ӘЗІРЛЕУШІ: «TAU ENGINEERING AND CONSULTANTS» ЖШС. ҚР, АЛМАТЫ ҚАЛАСЫ, ӘЛ-ФАРАБИ ДАҢҒЫЛЫ, 5-ҮЙ, 13 Н.П. ПОШТА ИНДЕКСІ 05000. БСН 030540007753. ТЕЛ. 8-771-554-29-17. E-MAIL: GULZIRA.M@TAUENGINEERS.COM. «ҚАЗАҚСТАН РЕСПУБЛИКАСЫ ЭКОЛОГИЯ ЖӘНЕ ТАБИҒИ РЕСУРСТАР МИНИСТРЛІГІНІҢ ҚОРШАҒАН ОРТАНЫ РЕТТЕУ ЖӘНЕ БАҚЫЛАУ КОМИТЕТІ» РММ 18.12.2024 Ж. БЕРГЕН №02855Р ЛИЦЕНЗИЯ.

ҚОҒАМДЫҚ ТЫҢДАУЛАРҒА ШЫҒАРЫЛАТЫН МАТЕРИАЛДАРМЕН, СОНДАЙ-АҚ КЕЙІН ЖАРИЯЛАНАТЫН ҚОҒАМДЫҚ ТЫҢДАУЛАР ХАТТАМАСЫМЕН HTTPS://HEARINGS.NDBECOLOGY.GOV.KZ/PUBLIC/ БІРЫҢҒАЙ ЭКОЛОГИЯЛЫҚ ПОРТАЛДА, СОНДАЙ-АҚ ЖЕРГІЛІКТІ АТҚАРУШЫ ОРГАННЫҢ HTTPS://WWW.GOV.KZ/MEMLEKET/ENTITIES/KYZYLORDA-T ABIGAT?LANG=RU САЙТЫНДА ТАНЫСУҒА БОЛАДЫ.

ЖЕРГІЛІКТІ АТКАРУШЫ ОРГАННЫҢ ЭЛЕКТРОНДЫК ПОШТАСЫ МЕН ПОШТАЛЫК МЕКЕНЖАЙЫ: КЫЗЫЛОРДА ОБЛЫСЫНЫҢ ТАБИҒИ РЕСУРСТАР ЖӘНЕ ТАБИҒАТТЫ ПАЙДАЛАНУДЫ РЕТТЕУ БАСКАРМАСЫ, prd@korda.gov.kz, КЫЗЫЛОРДА ҚАЛАСЫ, БЕЙБАРЫС СУЛТАН КӨШЕСІ, N1, ТЕЛ: В- (7242) -60-53-62.

Қазақстан Республикасы 120014, Қызылорда қаласы, Желтоқсан көшесі, 11
Республика Казахстан 120014, город Кызылорда, ул. Желтоксан, 11
Zheltoksan str., 11, Kyzylorda Republic of Kazakhstan, 120014
Tel/Fax, 8 (7242) - 26 - 15 - 15 qyzylorda@kaztrk.kz

ОБЩЕСТВЕННЫЕ СЛУШАНИЯ

ТОО «SEVEN RIVERS TECHNOLOGIES» СООБЩЕТ, ЧТО 20 ФЕВРАЛЯ 2026 ГОДА В 15 ЧАСОВ ПО АДРЕСУ: Г. КЫЗЫЛОРДА, УЛ. ЖЕЛТОҚСАН, 12, БИЗНЕС ЦЕНТР «БАСТАУ», 2 ЭТАЖ, В КОНФЕРЕНЦ-ЗАЛЕ НА 40 ЧЕЛОВЕК, СОСТОЯТСЯ ОБЩЕСТВЕННЫЕ СЛУШАНИЯ В ФОРМАТЕ ОТКРЫТОГО СОБРАНИЯ ПО МАТЕРИАЛАМ ОТЧЕТА О ВОЗМОЖНЫХ ВОЗДЕЙСТВИЯХ К РАБОЧЕМУ ПРОЕКТУ «СТРОИТЕЛЬСТВО ЗАВОДА ПО ПЕРЕРАБОТКЕ ТВЕРДЫХ БЫТОВЫХ ОТХОДОВ В ВИДЕ СТЕКЛОБОЯ И ВЫПУСКУ СТЕКЛЯННОЙ ТАРЫ ПРОИЗВОДИТЕЛЬНОСТЬЮ 240 МИЛЛИОНОВ ЕДИНИЦ В ГОД (280 ТОНН СТЕКЛОМАССЫ В СУТКИ) В КЫЗЫЛОРДИНСКОЙ ОБЛАСТИ».

КООРДИНАТЫ УГЛОВЫХ ТОЧЕК ЗЕМЕЛЬНОГО УЧАСТКА ЗАВОДА:

1-ТОЧКА: 44В°53'35.98", 65В°25'24.10";
2-ТОЧКА: 44В°53'47.26", 65В°25'40.28";
3-ТОЧКА: 44В°54'17.32", 65В°25'40.15";
4-ТОЧКА: 44В°54'25.84", 65В°25'42.20";
5-ТОЧКА: 44В°54'24.92", 65В°25'51.18;
6-ТОЧКА: 44В°54'22.94", 65В°26'0.25";
7-ТОЧКА: 44В°54'17.26", 65В°26'8.49";
8-ТОЧКА: 44В°54'11.47", 65В°26'15.66";
9-ТОЧКА: 44В°54'5.36", 65В°26'27.58";
10-ТОЧКА: 44В°53'59.84", 65В°26'17.17";
11-ТОЧКА: 44В°53'53.00", 65В°25'58.03";
12-ТОЧКА: 44В°53'41.01", 65В°25'42.25".

ПЕРЕЧЕНЬ АДМИНИСТРАТИВНО-ТЕРРИТОРИАЛЬНЫХ ЕДИНИЦ, НА ТЕРРИТОРИЮ КОТОРЫХ МОЖЕТ БЫТЬ ОКАЗАНО ВОЗДЕЙСТВИЕ: КЫЗЫЛОРДИНСКАЯ ОБЛАСТЬ, Г. КЫЗЫЛОРДА, МКР. ТИТОВ, ИНДУСТРИАЛЬНАЯ ЗОНА «ӨНДІРІС».

ССЫЛКА НА ОНЛАЙН ПОДКЛЮЧЕНИЕ:

HTTPS://US06WEB.ZOOM.US/J/88410170491?PWD=ITAASXHZB35UXKZY0KL2CUTPUDCDMD.1.
ИДЕНТИФИКАТОР КОНФЕРЕНЦИИ: 884 1017 0491.
КОД ДОСТУПА: 902512

ПРИ СЕБЕ ИМЕТЬ УДОСТОВЕРЕНИЕ ЛИЧНОСТИ.

СРОК ПРОВЕДЕНИЯ ОТКРЫТОГО СОБРАНИЯ МОЖЕТ БЫТЬ ПРОДЛЕН ДО ПЯТИ ПОСЛЕДОВАТЕЛЬНЫХ РАБОЧИХ ДНЕЙ ПО РЕШЕНИЮ УЧАСТНИКОВ ОБЩЕСТВЕННЫХ СЛУШАНИЙ.

ИНИЦИАТОР НАМЕЧАЕМОЙ ДЕЯТЕЛЬНОСТИ: ТОО «SEVEN RIVERS TECHNOLOGIES». БИН 230540027195. РК, КЫЗЫЛОРДИНСКАЯ ОБЛАСТЬ, Г. КЫЗЫЛОРДА, УЛ. АМАНГЕЛЬДЫ ИМАНОВА, ДОМ 110, Н.П. 4«А». ПОЧТОВЫЙ ИНДЕКС 120000. ТЕЛ. 8-777-700-77-00.
E-MAIL: INFO@SEVENRIVERS.TECH.

РАЗРАБОТЧИК ПРОЕКТА: ТОО «TAU ENGINEERING AND CONSULTANTS». БИН 030540007753. РК, Г. АЛМАТЫ, ПРОСПЕКТ АЛЬ-ФАРАБИ, ДОМ 5, Н.П. 13. ПОЧТОВЫЙ ИНДЕКС 05000.
ТЕЛ. 8-771-554-29-17. E-MAIL: GULZIRA.M@TAUENGINEERS.COM. ЛИЦЕНЗИЯ №02855Р ОТ 18.12.2024 Г., ВЫДАНА РГУ «КОМИТЕТ ЭКОЛОГИЧЕСКОГО РЕГУЛИРОВАНИЯ И КОНТРОЛЯ МИНИСТЕРСТВА ЭКОЛОГИИ И ПРИРОДНЫХ РЕСУРСОВ РЕСПУБЛИКИ КАЗАХСТАН».

С МАТЕРИАЛАМИ, ВЫНОСИМЫМИ НА ОБЩЕСТВЕННЫЕ СЛУШАНИЯ, А ПОСЛЕ И С ОПУБЛИКОВАННЫМ ПРОТОКОЛОМ ОБЩЕСТВЕННЫХ СЛУШАНИЙ МОЖНО ОЗНАКОМИТЬСЯ НА ЕДИНОМ ЭКОЛОГИЧЕСКОМ ПОРТАЛЕ HTTPS://HEARINGS.NDBECOLOGY.GOV.KZ/PUBLIC/, А ТАКЖЕ НА САЙТЕ HTTPS://WWW.GOV .KZ/MEMLEKET/ENTITIES/KYZYLORDA-TABIGAT?LANG=RU МЕСТНОГО ИСПОЛНИТЕЛЬНОГО ОРГАНА.

ЭЛЕКТРОННЫЙ АДРЕС И ПОЧТОВЫЙ АДРЕС МЕСТНОГО ИСПОЛНИТЕЛЬНОГО ОРГАНА: УПРАВЛЕНИЕ ПРИРОДНЫХ РЕСУРСОВ И РЕГУЛИРОВАНИЯ ПРИРОДОПОЛЬЗОВАНИЯ КЫЗЫЛОРДИНСКОЙ ОБЛАСТИ: prd@korda.gov.kz, Г.КЫЗЫЛОРДА, УЛИЦА БЕЙБАРЫС СУЛТАН, № 1, ТЕЛ: 8-(7242)-60-53-62.

Директор **Н. Әмиша**

Орындаған Н. Оспан
Тел. 8 (7242) 27-28-30

5 қосымша

АЗАМАТТАРДЫ ҚАБЫЛДАУ
ОРТАЛЫҒЫ
Место: г. Кызылорда, ул. Жахаева, 16,
здание акимата города Кызылорда
Дата: 15.02.2026 г..
Время: 10 час. 30 мин.

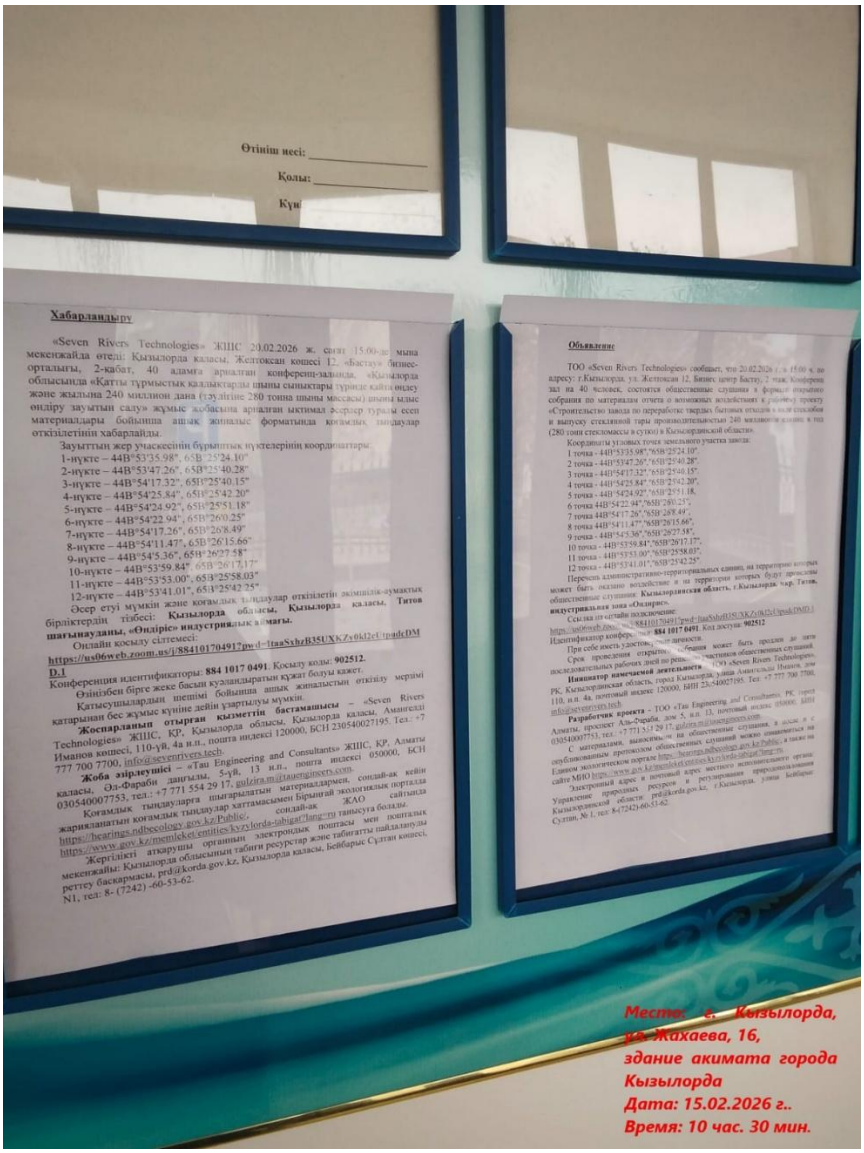
Өтініш иесі:
Қолы:
Хабарландыру
«Seven Rivers Technologies» ЖШС 20.02.2026 ж. сағат 15.00-де мына мекенжайда өтеді: Қызылорда қаласы, Желтоқсан көшесі 12, «Бастау» бизнес-орталығы, 2-қабат, 40 адамға арналған конференц-залында. «Қызылорда облысында «Қатты тұрмыстық қалдықтарды шына сынықтары түрінде қайта өңдеу және жылына 240 миллион дана (тәулігіне 280 тонна шыны массасы) шыны ыдыс өндіру зауытын салуға жұмыс жобасына арналған ықтимал әсерлер туралы есеп материалдары бойынша ашық жиналыс форматында қоғамдық тыңдаулар өткізілетіні хабарлайды.
Зауыттың жер учаскесінің бұрыштық нүктелерінің координаттары:
1-нүкте – 44В°53'35.98", 65В°25'24.10"
2-нүкте – 44В°53'47.26", 65В°25'40.28"
3-нүкте – 44В°54'17.32", 65В°25'40.15"
4-нүкте – 44В°54'25.84", 65В°25'42.20"
5-нүкте – 44В°54'24.92", 65В°25'51.18"
6-нүкте – 44В°54'22.94", 65В°26'0.25"
7-нүкте – 44В°54'17.26", 65В°26'8.49"
8-нүкте – 44В°54'11.47", 65В°26'15.66"
9-нүкте – 44В°54'5.36", 65В°26'27.58"
10-нүкте – 44В°53'59.84", 65В°26'17.17"
11-нүкте – 44В°53'53.00", 65В°25'58.03"
12-нүкте – 44В°53'41.01", 65В°25'42.25"
Өкер етуі мүмкін және қоғамдық тыңдаулар өткізілетін әкімшілік-аумақтық бірліктердің тізбесі: Қызылорда облысы, Қызылорда қаласы, Титов шағынауданы, «Өндіріс» индустриялық алаңы.
Онлайн қосылу сілтемесі:
https://us06web.zoom.us/j/88410170491?pwd=IaaSxbzB35UXKZs0k1eUrpadcDM.1
Конференция идентификаторы: 884 1017 0491. Қосылу коды: 902512.
Өзінізбен бірге жеке басын куәландыратын құжат болуы қажет.
Қатысушылардың шешімі бойынша ашық жиналыстың өткізілу мерзімі катарынан бес жұмыс күніне дейін ұзартылуы мүмкін.
Жоспарланып отырған қызметтің бастамашысы – «Seven Rivers Technologies» ЖШС, ҚР, Қызылорда облысы, Қызылорда қаласы, Амангелді Иманов көшесі, 110-үй, 4а н.п., пошта индексі 120000, БСН 230540027195. Тел.: +7 777 700 7700, info@sevenrivers.tech.
Жоба әзірлеушісі – «Tau Engineering and Consultants» ЖШС, ҚР, Алматы қаласы, Әл-Фараби даңғылы, 5-үй, 13 н.п., пошта индексі 050000, БСН 030540007753, тел.: +7 771 554 29 17, gulzira.m@tauengineers.com.
Қоғамдық тыңдаулар шығарылатын материалдармен, сондай-ақ кейін жариялануға қоғамдық тыңдауларға шығарылатын материалдармен, сондай-ақ ЖАО сайтында https://www.gov.kz/memleket/entities/kyzylorda-iabigat?lang=ru танысуға болады.
https://bearings.ndbecology.gov.kz/Public/, сондай-ақ
Жергілікті атқарушы органның табиғи ресурстар және табиғатты пайдалануды реттеу басқармасы, prd@korda.gov.kz, Қызылорда қаласы, Бейбарыс Сұлтан көшесі, N1, тел: 8- (7242) -60-53-62.
Объявление
ТОО «Seven Rivers Technologies» сообщает, что 20.02.2026 г. в 15.00 ч. по адресу: г.Кызылорда, ул. Желтоксан 12, Бизнес центр Бастау, 2 этаж. Конференц зал на 40 человек, состоится общественные слушания в формате открытого собрания по материалам отчета о возможных воздействиях к проекту «Строительство завода по переработке твердых бытовых отходов в виде стеклобоя и выпуску стеклянной тары производительностью 240 миллионов единиц в год (280 тонн стекломассы в сутки) в Кызылординской области».
Координаты угловых точек земельного участка завода:
1 точка - 44В°53'35.98", 65В°25'24.10".
2 точка - 44В°53'47.26", 65В°25'40.28".
3 точка - 44В°54'17.32", 65В°25'40.15".
4 точка - 44В°54'25.84", 65В°25'42.20".
5 точка - 44В°54'24.92", 65В°25'51.18.
6 точка 44В°54'22.94", 65В°26'0.25".
7 точка 44В°54'17.26", 65В°26'8.49".
8 точка 44В°54'11.47", 65В°26'15.66".
9 точка - 44В°54'5.36", 65В°26'27.58".
10 точка - 44В°53'59.84", 65В°26'17.17".
11 точка - 44В°53'53.00" 65В°25'58.03".
12 точка - 44В°53'41.01", 65В°25'42.25".
Перечень административно-территориальных единиц, на территории которых может быть оказано воздействие в ходе проведения общественных слушаний: Кызылординская область, г.Кызылорда, мкр. Титов, индустриальная зона «Өндіріс».
Ссылка для онлайн подключения:
https://us06web.zoom.us/j/88410170491?pwd=IaaSxbzB35UXKZs0k1eUrpadcDM.1
Идентификатор конференции: 884 1017 0491. Код доступа: 902512
При себе иметь удостоверяющий личность документ.
Срок проведения открытого собрания может быть продлен до пяти последовательных рабочих дней по решению участников общественных слушаний.
Инициатор намечаемой деятельности – ТОО «Seven Rivers Technologies», РК, Кызылординская область, город Кызылорда, улица Амангельды Иманова, дом 110, н.п. 4а, почтовый индекс 120000, БИН 230540027195. Тел: +7 777 700 7700, info@sevenrivers.tech.
Разработчик проекта – ТОО «Tau Engineering and Consultants», РК, город Алматы, проспект Аль-Фараби, дом 5, н.п. 13, почтовый индекс 050000, БИН 030540007753, тел.: +7 771 554 29 17, gulzira.m@tauengineers.com.
С материалами, выносимыми на общественные слушания, можно ознакомиться на опубликованным протоколом общественных слушаний можно ознакомиться на Едином экологическом портале https://bearings.ndbecology.gov.kz/Public/, а также на сайте МИО https://www.gov.kz/memleket/entities/kyzylorda-iabigat?lang=ru
Управление природных ресурсов и регулирования природопользования Кызылординской области: prd@korda.gov.kz, г.Кызылорда, улица Бейбарыс Султан, № 1, тел: 8-(7242)-60-53-62.
Место: г. Кызылорда, ул. Жахаева, 16,
здание акимата города Кызылорда
Дата: 15.02.2026 г..
Время: 10 час. 30 мин.

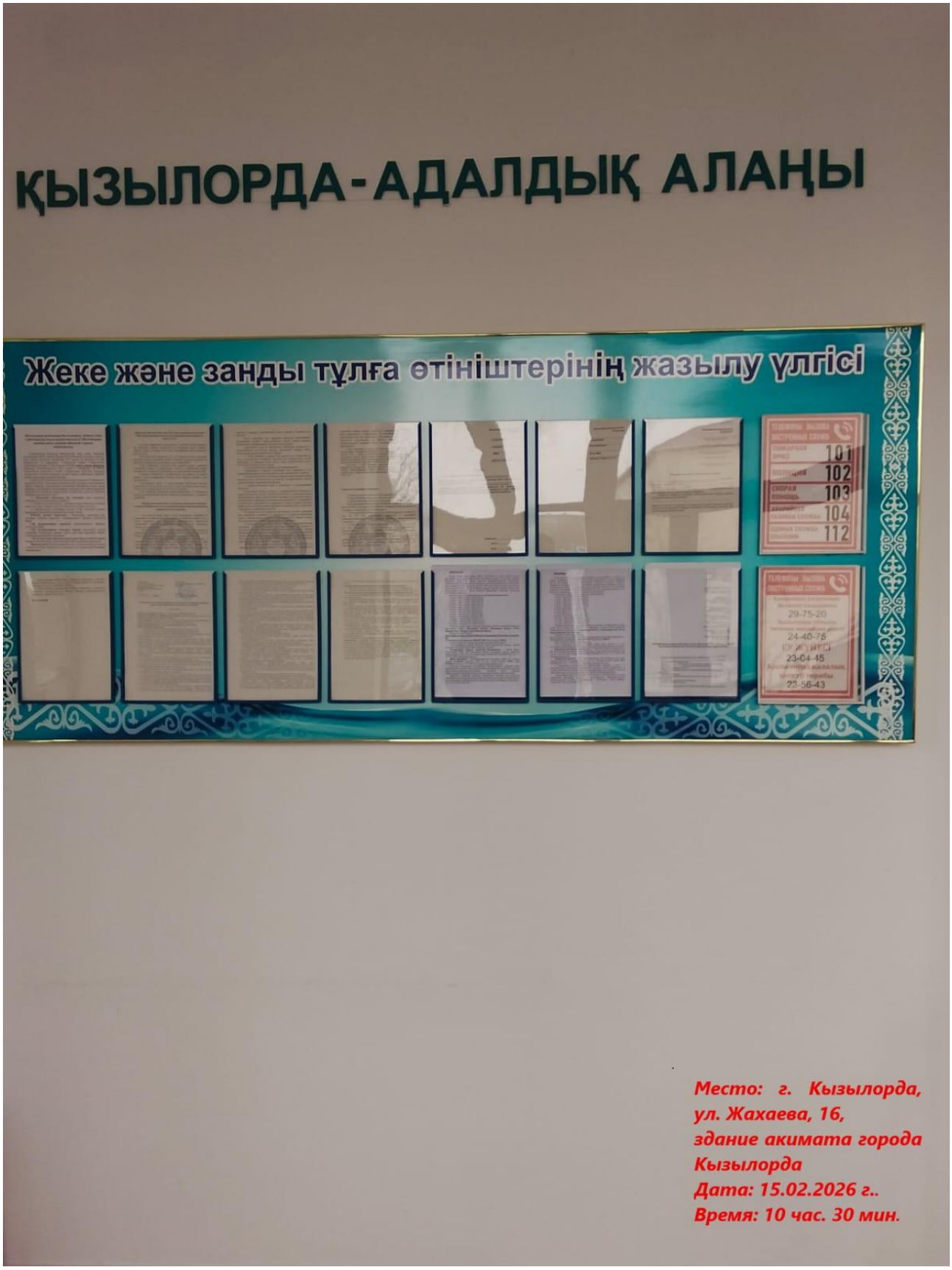

Место: г. Кызылорда, ул. Жахаева, 16, здание акимата города Кызылорда
Дата: 15.02.2026 г..
Время: 10 час. 30 мин.

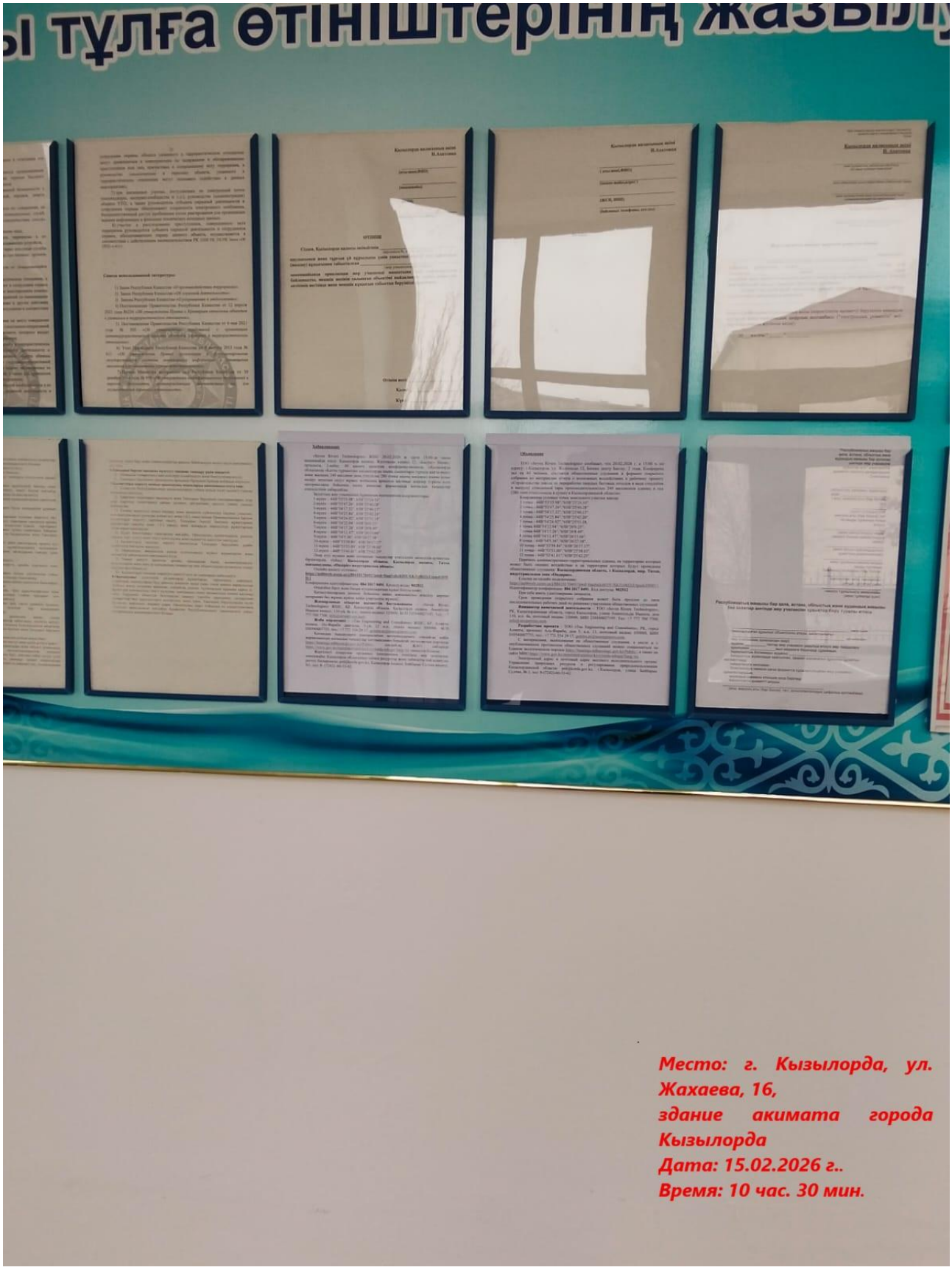
ы тұлға өтініштерінің жазбіл
Место: г. Кызылорда, ул. Жахаева, 16,
здание акимата города Кызылорда
Дата: 15.02.2026 г..
Время: 10 час. 30 мин.

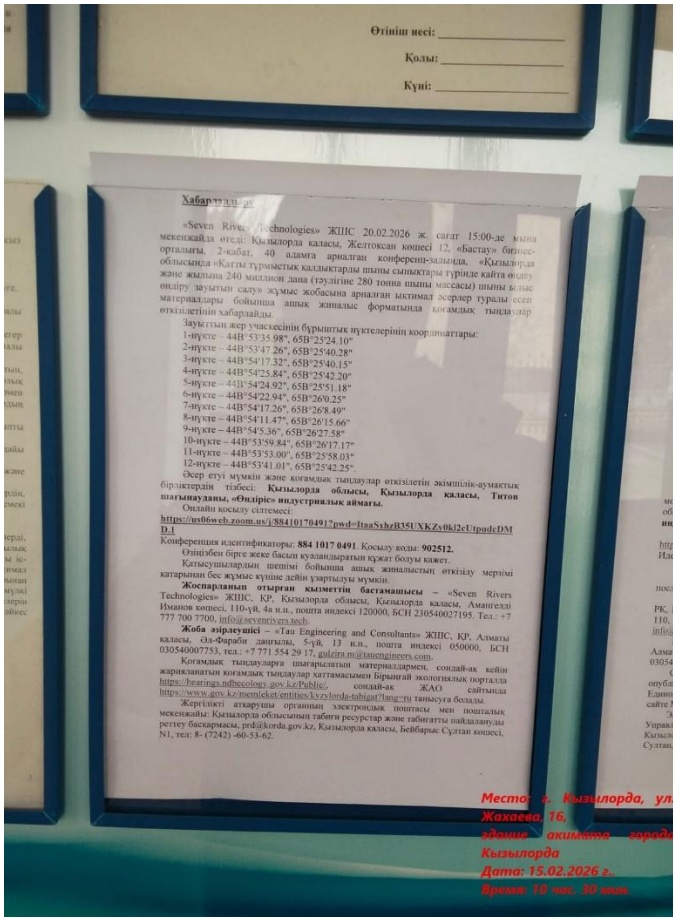
Өтініш иесі: _____
Қолы: _____
Күні: _____
Хабарлама
«Seven Rivers Technologies» ЖШС 20.02.2026 ж. сағат 15:00-де мына мекенжайда өтеді: Қызылорда қаласы, Желтоқсан көшесі 12, «Бастау» бизнес-орталығы, 2-қабат, 40 адамға арналған конференц-залында. «Қызылорда облысында «Қағыс тұрмыстық қалдықтарды шыны сынықтары түрінде қайта өңдеу және жылына 240 миллион дана (тәулігіне 280 тонна шыны массасы) шыны ыдыс өндіру зауытын салу» жұмыс жобасына арналған ықтимал әсерлер туралы есеп материалдары бойынша ашық жиналыс форматында қоғамдық тыңдаулар өткізілетінін хабарлайды.
Зауыттың жер учаскесінің бұрыштық нүктелерінің координаттары:
1-нүкте – 44В°53'35.98", 65В°25'24.10"
2-нүкте – 44В°53'47.26", 65В°25'40.28"
3-нүкте – 44В°54'17.32", 65В°25'40.15"
4-нүкте – 44В°54'25.84", 65В°25'42.20"
5-нүкте – 44В°54'24.92", 65В°25'51.18"
6-нүкте – 44В°54'22.94", 65В°26'0.25"
7-нүкте – 44В°54'17.26", 65В°26'8.49"
8-нүкте – 44В°54'11.47", 65В°26'15.66"
9-нүкте – 44В°54'5.36", 65В°26'27.58"
10-нүкте – 44В°53'59.84", 65В°26'17.17"
11-нүкте – 44В°53'53.00", 65В°25'58.03"
12-нүкте – 44В°53'41.01", 65В°25'42.25".
Әсер етуі мүмкін және қоғамдық тыңдаулар өткізілетін әкімшілік-аумақтық бірліктердің тізбесі: **Қызылорда облысы, Қызылорда қаласы, Титов шағынауданы, «Өндіріс» индустриялық аймағы.**
Онлайн қосылу сілтемесі:
https://us06web.zoom.us/j/88410170491?pwd=Itaa5xhzB35UXKZs0kI2cUtpudcDMD.1
Конференция идентификаторы: **884 1017 0491**. Қосылу коды: **902512.**
Өзіңізбен бірге жеке басын куәландыратын құжат болуы қажет.
Қатысушылардың шешімі бойынша ашық жиналысты өткізілу мерзімі қатарынан бес жұмыс күніне дейін ұзартылуы мүмкін.
Жобаларының отырған қызметтің бастамашысы – «Seven Rivers Technologies» ЖШС, ҚР, Қызылорда облысы, Қызылорда қаласы, Амангелді Иманов көшесі, 110-үй, 4а н.п., пошта индексі 120000, БСН 230540027195. Тел.: +7 777 700 7700, info@sevenrivers.tech.
Жоба әзірлеушісі – «Tau Engineering and Consultants» ЖШС, ҚР, Алматы қаласы, Ә.з-Фараби даңғылы, 5-үй, 13 н.п., пошта индексі 050000, БСН 030540007753, тел.: +7 771 554 29 17, gulzira.m@tauengineers.com.
Қоғамдық тыңдауларға шағарылатын материалдармен, сондай-ақ кейін жарияланатын қоғамдық тыңдаулар хаттамасымен Бірыңғай экологиялық портала https://hearings.ndbecology.gov.kz/Public/, сондай-ақ ЖАО сайтында https://www.gov.kz/memleket/entities/kyzylorda-tabigat/?lang=ru танысуға болады.
Жергілікті атқарушы органның электрондық поштасы мен пошталық мекенжайы: Қызылорда облысының табиғи ресурстар және табиғатты пайдалануды реттеу басқармасы, prd@korda.gov.kz, Қызылорда қаласы, Бейбарыс Сұлтан көшесі, N1, тел: 8- (7242) -60-53-62.
Место: г. Кызылорда, ул. Жахаева, 16, здание акимата города Кызылорда
Дата: 15.02.2026 г.
Время: 10 час. 30 мин

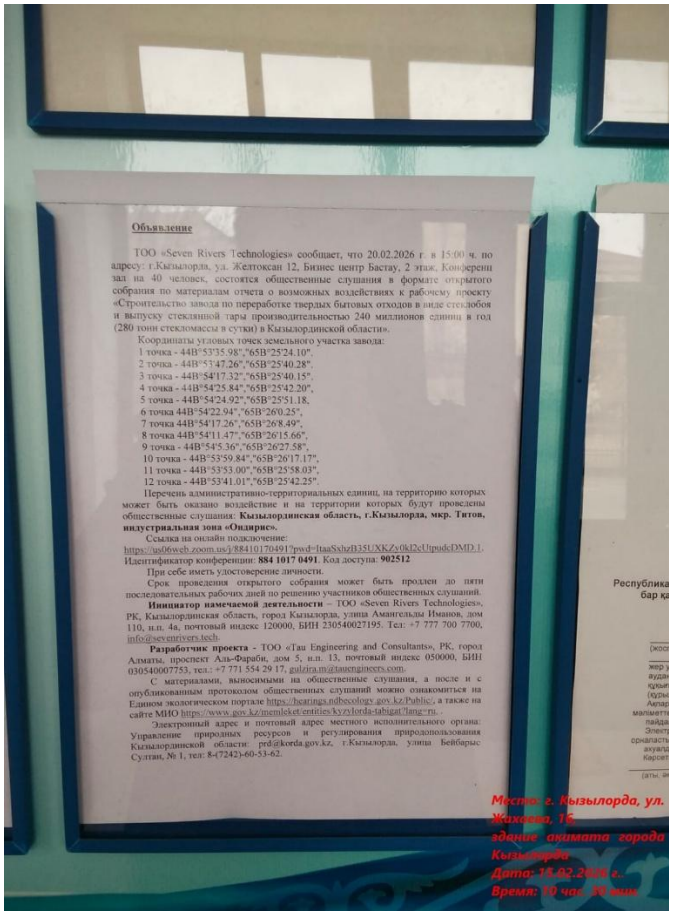
Объявление
ТОО «Seven Rivers Technologies» сообщает, что 20.02.2026 г. в 15:00 ч. по адресу: г.Кызылорда, ул. Желтоксан 12, Бизнес центр Бастау, 2 этаж. Конференц зал на 40 человек, состоится общественные слушания в формате открытого собрания по материалам отчета о возможных воздействиях к рабочему проекту «Строительство завода по переработке твердых бытовых отходов в виде стеклобоя и выпуску стеклянной тары производительностью 240 миллионов единиц в год (280 тонн стекломассы в сутки) в Кызылординской области».
Координаты угловых точек земельного участка завода:
1 точка - 44В°53'35.98","65В°25'24.10".
2 точка - 44В°53'47.26","65В°25'40.28".
3 точка - 44В°54'17.32","65В°25'40.15".
4 точка - 44В°54'25.84","65В°25'42.20".
5 точка - 44В°54'24.92","65В°25'51.18.
6 точка 44В°54'22.94","65В°26'0.25".
7 точка 44В°54'17.26","65В°26'8.49".
8 точка 44В°54'11.47","65В°26'15.66".
9 точка - 44В°54'5.36","65В°26'27.58".
10 точка - 44В°53'59.84","65В°26'17.17".
11 точка - 44В°53'53.00","65В°25'58.03".
12 точка - 44В°53'41.01","65В°25'42.25".
Перечень административно-территориальных единиц, на территорию которых может быть оказано воздействие и на территории которых будут проведены общественные слушания: **Кызылординская область, г.Кызылорда, мкр. Титов, индустриальная зона «Өндіріс».**
Ссылка на онлайн подключение:
https://us06web.zoom.us/j/88410170491?pwd=Itaa5xhzB35UXKZs0kI2cUtpudcDMD.1.
Идентификатор конференции: **884 1017 0491**. Код доступа: **902512**.
При себе иметь удостоверение личности.
Срок проведения открытого собрания может быть продлен до пяти последовательных рабочих дней по решению участников общественных слушаний.
Инициатор намечаемой деятельности – ТОО «Seven Rivers Technologies», РК, Кызылординская область, город Кызылорда, улица Амангельды Иманов, дом 110, н.п. 4а, почтовый индекс 120000, БИН 230540027195. Тел: +7 777 700 7700, info@sevenrivers.tech.
Разработчик проекта - ТОО «Tau Engineering and Consultants», РК, город Алматы, проспект Аль-Фараби, дом 5, н.п. 13, почтовый индекс 050000, БИН 030540007753, тел.: +7 771 554 29 17, gulzira.m@tauengineers.com.
С материалами, выносимыми на общественные слушания, а после и с опубликованным протоколом общественных слушаний можно ознакомиться на Едином экологическом портале https://hearings.ndbecology.gov.kz/Public/, а также на сайте МИО https://www.gov.kz/memleket/entities/kyzylorda-tabigat/?lang=ru.
Электронный адрес и почтовый адрес местного исполнительного органа: Управление природных ресурсов и регулирования природопользования Кызылординской области: prd@korda.gov.kz, г.Кызылорда, улица Бейбарыс Султан, № 1, тел: 8-(7242)-60-53-62.
Место: г. Кызылорда, ул. Жахаева, 16, здание акимата города Кызылорда
Дата: 15.02.2026 г.
Время: 10 час. 30 мин

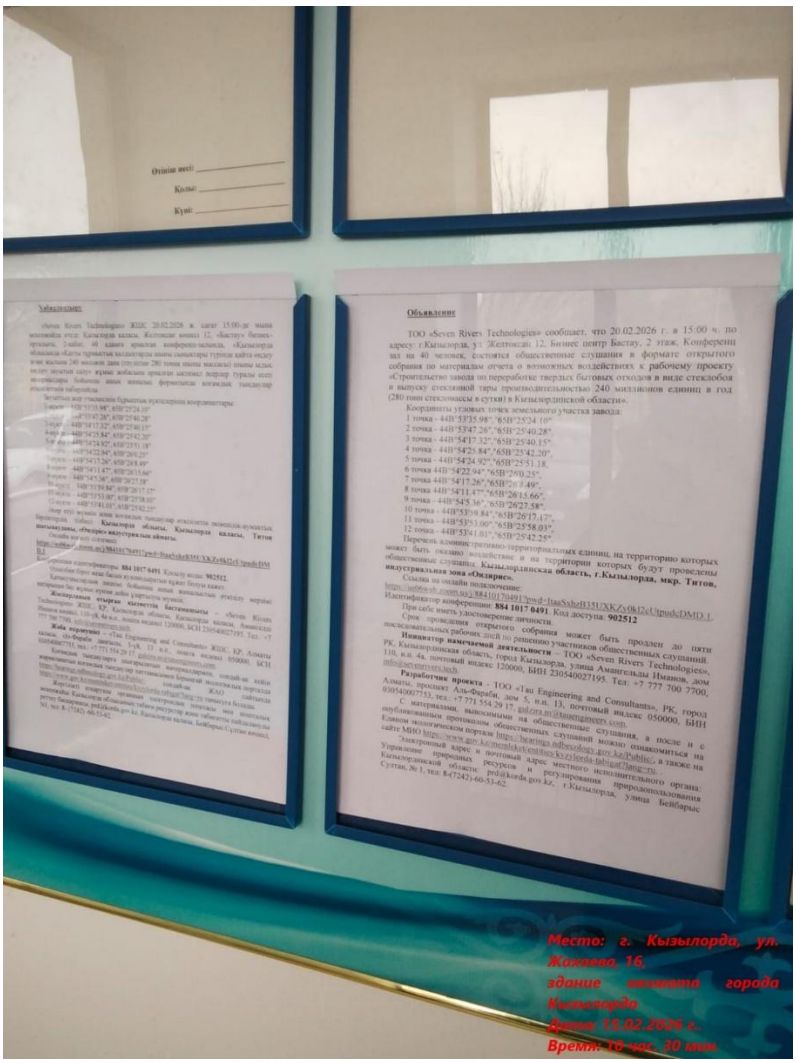
Место: г. Кызылорда, ул. Жахаева, 16, здание акимата города Кызылорда
Дата: 15.02.2026 г.
Время: 10 час. 30 мин

6 қосымша

SEVEN RIVERS TECHNOLOGIES

ТОО "TAU ENGINEERING AND CONSULTANTS"

ТАБИҒАТТЫ ҚОРҒАУДЫ ЖОБАЛАУҒА
ЖӘНЕ НОРМАЛАУҒА МЕМЛЕКЕТТІК ЛИЦЕНЗИЯСЫ
18.12.2025 жылғы № 02855Р

«Қызылорда облысында қатты тұрмыстық қалдықтарды шыны сынықтары түрінде қайта өңдеу және жылына 240 миллион дана (тәулігіне 280 тонна шыны массасы) шыны ыдыс өндіру зауытын салу» жобасына

ЫҚТИМАЛ ӘСЕРЛЕР ТУРАЛЫ ЕСЕБІ

Көзделіп отырған іс-шараның бастамашысы

«Seven Rivers Technologies» жауапкершілігі шектеулі серіктестігі

- **Асанов Дәулет**
- 8-777-148-53-39, assanovd87@mail.ru

Қызылорда қ., 2026 жыл

Есептің мақсаты

Көзделіп отырған қызметтің қоршаған ортаға әсері туралы ақпарат алу

- ✓ Қазақстан Республикасы Экологиялық кодексінің 72-бабы
- ✓ Экологиялық бағалауды ұйымдастыру және жүргізу жөніндегі нұсқаулыққа 2-қосымша (ҚР ЭГТРМ 30.07.2021 ж. № 280 бұйрығы)
- ✓ 15.12.2025 жылғы № KZ75VWF00481674 ҚОӘБ қамту аясын және (немесе) көзделіп отырған қызметтің ықпал ету скринингін айқындау туралы қорытындысы

2

Жобаның негіздемесі

Қазақстанда тұрмыстық қалдықтарды қайта өңдеу саласы қалыптасу сатысында.
5-6-дан млн.тонна ҚТҚ жыл сайын шамамен 24-29% ғана өңделеді және сұрыпталады.
«GLASS TRADE» қауымдастығының мәліметі бойынша, Қазақстанда жылына шамамен **340 мың тонна** шыны сынықтары пайда болады, оның ішінде тек қана 30 мың тоннасы (8,8 %) қайта өңделеді және көдеге жаратылады

Кәсіпорынның өнімділігі **жылына 240 миллион бірлік (тәулігіне 280 тонна шыны массасы)** құрайды.
Нысан өлеуетті түрде Қазақстан Республикасындағы қалдықтардың жалпы көлемінің **15 %-ға дейін** қайта өңдей алады.
15.12.2025 жылдан № KZ75VWF00481674 ҚОӘБ қамту аясын анықтау туралы қорытындысымен жобаланған нысан үшін **I санат** анықталды: 3.4. балқыту қуаты тәулігіне 20 тоннадан асатын шыны талшығын қоса алғанда, шыны өндірісі.

3

4

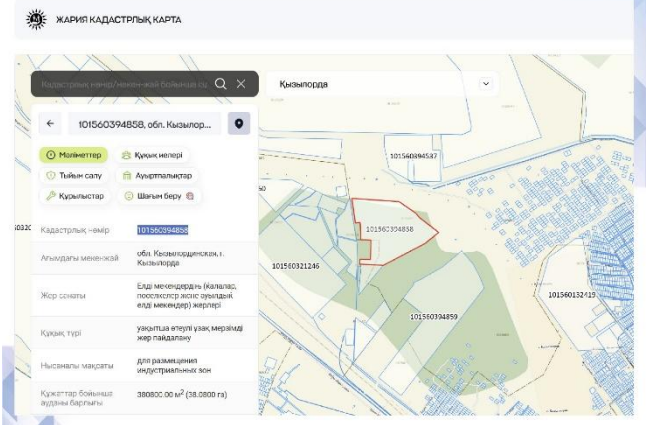

5

Шыныны қайта өңдеу технологиясы

1. ДАЙЫНДАУ (Қоспа)	2. ІСТЫҚ АЙМАҚ (Балқыту және Қалыптау)	3. ФИНИШ (Өңдеу және Қаптау)
Қабылдау және тазарту	**Пеште балқыту**	**Леерде күйдіру (баяу суыту)**
Кварц құмын сепарациялау және шыны сынықтарын ұсақтау.	Шихтаны 1500–1600 °C температурада біртекті массаға дейін балқыту.	Баяу суыту арқылы ішкі кернеулерді жою.
Шихта дайындау	**Қалыптау және Үрлеу**	**Сапаны бақылау**
Қоспаларды қоса отырып, компоненттерді араластыру.	IS-машиналарының жұмысы: бөтелкелер мен банкалардың пішінін жасау.	Лазерлік және видео-инспекция: жарықтар мен ақауларды тексеру.
Эко-фактор	**Бүрку (Hot-End)**	**Қаптау**
60%-ға дейін қайталама шыныны (сынықтарды) пайдалану.	Қабырғаларды оксидті-металл жабынымен нығайту.	Термоүлдірмеге (пленкаға) автоматты түрде орау.

Шикізатты тұтыну

- Шыны сынықтары – 72 000 тонна;
- Құм – 75 074 тонна;
- Кальцийленген сода – 18 000 тонна;
- Әктас – 11 520 тонна;
- Доломит – 10 140 тонна;
- Дала шпаты – 5760 тонна.

6

Жоспарланған қызмет бойынша мақсаттарға қол жеткізудің баламалары

1. Қалдықтарды пайдаланбай табиғи компоненттерден шыны ыдыстарын өндіру.
Қоршаған ортаға әсерінің жоғарылауына байланысты қарастырылмайды, өйткені кварц құмын тұтыну 2 есеге артады, «Таза Қазақстан» бағдарламасына сәйкес келмейді.

2. Шыны пісіруге арналған отынның балама түрін пайдалану
Шикізатты балқыту үшін 3014 м^3/сағ көлемінде табиғи газ пайдаланылатын болады. Табиғи газдың дизельдік отынмен, мазутпен және көмірмен салыстырғанда экологиялық көрсеткіштері айтарлықтай жақсырақ. Оттықтардың басқа түрлерін қолдану шығарындылар мен қалдықтардың мөлшерін арттырады.

3. Нөлдік нұсқаны таңдау (жобаны іске асырудан бас тарту)
Негізсіз, себебі көзделген қызметті жүзеге асыруға ешқандай кедергілер белгіленбеген. Қызмет қоршаған ортаға қайтымсыз әсер етпейді және экологиялық заңнаманың талаптарына сәйкес келеді. Бұдан басқа, жобаны іске асыру Қазақстанда көмілетін тұрмыстық қалдықтардың санын азайтуға мүмкіндік береді.

ӘУЕ БАССЕЙНІ

Құрылыс зауыттың

Шамамен зауыт құрылысы бойынша жұмыстар 2026 жылдан бастап 12 ай ішінде жүргізілетін болады. Құрылыс кезеңінде ластаушы заттар шығарындыларының 17 ұйымдастырылмаған (№ 6001-6017) және 7 ұйымдастырылған (№ 0001-0007) көздері қарастырылған.

Атмосфераға ластаушы заттардың мөлшері мыналарды құрайды:

Атауы	Ластаушы заттардың мөлшері, т/жыл	
	Кәсіпорын бойынша барлығы	Нормалауға жататындар (ҚР ЭК-сінің 202-бабының 17-тармағы)
Құрылыс кезеңі		
Барлығы:	***274.973***	***233.263***
Ластаушы заттар саны:	**25**	**24**

Негізгі ластаушы заттар:

1. Темір тотығы (II) – 3,26 тонна (қауіптіліктің класы 2)
2. Диметилбензол (о-, м-, р- изомерлер қоспасы) – 70,0 тонна (қауіптіліктің класы 2)
3. Метилбензол – 8,91 тонна (қауіптіліктің класы 2)
4. Бейорганикалық шаң SiO_2 70 %-дан жоғары – 73,2 тонна (қауіптіліктің класы 3)
5. Азот тотығы (II) – 1,9 тонна (қауіптіліктің класы 3)
6. Көміртек тотығы – 24,07 тонна (қауіптіліктің класы 4)
7. Керосин – 3,62 тонна (-)

ӘУЕ БАССЕЙНІ

Зауытты пайдалану

Зауытты пайдалану кезеңінде атмосфераға ластаушы заттар шығарындыларының 42 көзі қарастырылған, оның ішінде 18 ұйымдастырылмаған (№ 6001-6018) және 24 ұйымдастырылған (№ 0001-0024).

Атмосфераға ластаушы заттардың мөлшері мыналарды құрайды:

Атауы	Ластаушы заттардың мөлшері, т/жыл	
	Кәсіпорын бойынша барлығы	Нормалауға жататындар (ҚР ЭК-сінің 202-бабының 17-тармағы)
Пайдалану кезеңі		
Барлығы:	***1219.119***	***1141.564***
Ластаушы заттар саны:	**46**	**45**

Негізгі ластаушы заттар:

1. Гидрохлорид – 6,13 т/жыл (қауіптіліктің класы 2)
2. Азот тотығы (IV) – 172,71 т/жыл (қауіптіліктің класы 2)
3. Азот тотығы (II) – 29,8 т/жыл (қауіптіліктің класы 3)
4. Күкірт тотығы (IV) – 189,3 т/жыл (қауіптіліктің класы 3)
5. Тозаңдық заттар – 90,3 т/жыл (қауіптіліктің класы 3)
6. Бейорганикалық шаң SiO_2 70 %-дан жоғары – 643,0 т/жыл (қауіптіліктің класы 3)
7. Көміртек тотығы – 65,8 т/жыл (қауіптіліктің класы 4)

Шикізатты дайындау учаскелері қатты бөлшектердің шығарындыларын 99%-ға азайту үшін заманауи қапшық сүзгілерімен жабдықталады.

СУ РЕСУРСТАРЫ

«Seven Rivers Technologies» ЖШС-і табиғи жерүсті және жерасты көздерінен техникалық қажеттіліктерге су алуды қарастырмайды.

Құрылыс кезеңі
Шаруашылық-тұрмыстық қажеттіліктер – 2515 м^3/жыл
Техникалық қажеттіліктер – 6510 м^3/жыл
Көлік доңғалақтарын жуу – 85 м^3/жыл

Пайдалану кезеңі
Шаруашылық-тұрмыстық қажеттіліктер – 10 815 м^3/жыл
Суаруға – 16 310 м^3/жыл
Технологиялық қажеттіліктерге – 50 000 м дейін^3/жыл

Учаске Сырдария өзенінің арнасынан 2 км қашықтықта орналасқан, белгіленген су қорғау аймағы мен белдеулерінен **тыс жерде**.

«Қызылорда облысының кәсіпкерлік және өнеркәсіп басқармасы» КММ-сінің 17.02.2026 жылғы № KZ23VNW00009575 қорытындысына сәйкес алдағы құрылыс алаңында қатты пайдалы қазбалардың бекітілген қорлары бар кен орындары мен **жерасты сулары жоқ**.

«Қызылорда су жүйесі» КММ-сінің хатына сәйкес учаске орналасқан Қызылжармалық кен орнының 3 жерасты ұңғымаларының (ұңғымалардың тереңдігі 440 метр, бір ұңғыманың дебеті 10-11 л/с) санитарлық қорғау аймақтарынан **тыс орналасқан**.

Жоба «Арал-Сырдария су ресурстарын пайдалануды реттеу және қорғау бассейндік инспекциясы» РММ-сінің 13.02.2026 жылғы № KZ44VRC00027014 қорытындысымен су объектілеріне әсердің болмауы негізінде **келісілді**.

СУ РЕСУРСТАРЫ

СУ РЕСУРСТАРЫ

Объектіні пайдалану кезеңінде сумен жабдықтау жер үсті және жер асты көздерін пайдаланбай, тасымалданатын сумен немесе орталықтандырылған жүйелерден жүзеге асырылады.
Құрылыс кезеңінде шаңды басу үшін мамандандырылған ұйым цистерналармен қамтамасыз ететін техникалық су пайдаланылады.
Жобада сондай-ақ жергілікті тазарту құрылыстары бар нәсерлі көріз жүйесінің құрылысы қарастырылған.

Жер үсті сулары (33000 м^3/жыл дейін) жергілікті бензомай тұтқышпен тазарту құрылыстарына түсетін болады және одан әрі шаңды басу үшін қолданылады. Тұрмыстық-шаруашылық ағынды сулар герметикалық шұңқырға жиналады және мамандандырылған ұйыммен шығарылады, бұл олардың су қоймалары мен жер асты суларына түсуіне жол бермейді.

ӨНДІРІСТІК ҚАЛДЫҚТАР

Құрылыс кезіндегі қалдықтар объекті бойынша 1106,5567 тоннаны құрайтын болады:

1. Коммуналдық қалдықтар (ҚТҚ) (20 03 01) – 28,575 тонна
2. Құрылыс қалдықтары (17 09 04) – 1050,0469 тонна
3. Дөнекерлеу қалдықтары (12 01 13) – 0,7755 тонна
4. Ағаш қалдықтары (03 03 01) – 0,432 тонна
5. Пластмасса құбырларының қалдықтары, кесінділері және сынықтары (12 01 05) – 0,0213 тонна
6. Ағынды суларды тазарту қондырғыларының қалдықтары (19 08 99) – 2,0998 тонна
7. Қара металдардың үгінділері мен жоңқалары (12 01 01) – 5,76 тонна
8. Битум қалдықтары (17 03 02) – 3,4728 тонна
9. Сүртуге арналған маталар (майланған шүберектер) (15 02 02*) – 9,6918 тонна
10. Бояулар мен лактардың еріткіштері (лак-бояу материалдарынан жасалған ыдыстар) (08 01 21*) – 5 6818 тонна

ӨНДІРІСТІК ҚАЛДЫҚТАР

Құрылыс кезіндегі қалдықтар объекті бойынша 308,1414 т/жыл құрайтын болады :

1. Коммуналдық қалдықтар (ҚТҚ) (20 03 01) – 40,2166 т/жыл
2. Аумақты сыпыру қалдықтары (20 03 03) – 61,6725 т/жыл
3. Тозған арнайы киім (20 01 10) – 3,2622 т/жыл
4. Тағамдық майлар мен тоң майлар (20 01 25) – 0,0011 т/жыл
5. А класындағы медициналық қалдықтар (18 01 04) – 0,0254 т/жыл
6. Пайдаланылған жарықдиодты шамдар (20 01 99) – 0,0404 т/жыл
7. Қаптық сүзгілер (15 02 03) – 8,192 т/жыл
8. Құм мен електердің аралас қалдықтары (17 09 04) – 30,0298 т/жыл
9. Пластмасса қаптамасы (17 09 04) – 39,3222 т/жыл
10. Шыны қаптамасы (15 01 07) – 0,001 т/жыл
11. Қағаз және картон қаптамасы (15 01 01) – 29,7122 т/жыл
12. Дәнекерлеу қалдықтары (12 01 13) – 0,1183 т/жыл
13. Қара металдардың үгінділері мен жоңқалары (12 01 01) – жылына 39,4
14. Нәсерлік көріз қалдықтары (19 08 99) – 1,8938 т/жыл
15. Аккумуляторлық батареялар (16 06 05) – жылына 4,78 т/жыл
16. Конвейерлерді бөлшектеу элементтері (16 01 99) – 10,4407 т/ж
17. Пластмасса қалдықтары (20 01 39) – 0,6 т/жыл
18. Жарамсыз шыны сынықтары (19 12 05) – жылына 7,2 т/жыл
19. Өк қалдықтары – жылына 17 0496 т/жыл
20. Сүртуге арналған маталар (майланған шүберектер) (15 02 02*) – 6,35 т/жыл
21. Пайдаланылған майлар (13 02 05*) – 9,7075 т/жыл

ӨСІМДІКТЕР ЖӘНЕ ЖАНУАРЛАР ДҮНИЕСІ

Ең жақын ЕҚТА объектіден айтарлықтай қашықтықта орналасқан:
- Торанғылсай мемлекеттік табиғи зоологиялық қаумалы – 23 шақырым;
- Оңтүстік Қазақстан қорық аймағы – 139-148 шақырым;
- Қарғалы мемлекеттік табиғи қаумалы – 131 шақырым.

«Қызылорда орман шаруашылығы және жануарлар дүниесі аумақтық инспекциясы» РММ-нің 22.04.2025 жылғы № 02-15/468И хатына сәйкес қарастырылып отырған жер учаскесі мемлекеттік орман қорының және ерекше қорғалатын табиғи аумақтардың жерлеріне **кірмейді**.

Жобаланатын объект көрсетілген аумақтардың қорғау аймақтарының шекараларынан **тыс жерде** орналасқан және оларға әсер етпейді.

15

ҚОРЫТЫНДЫЛАР

Осы жобаны іске асыру кезінде күтілетін шығарындылар таралуын есептеу нәтижелері бойынша атмосфераның сапасын нашарлатпайды. Объектінің ықтимал әсері 1000 м СҚА шегінен шықпайды. Ең жақын тұрғын аймақ шығыс жағында кәсіпорынның шығарындылар көзінен 1,5 км қашықтықта орналасқан.

Қалдықтарды қайта өңдеу зауыттың құрылысы мен оны пайдалану учаскесі Қызылорда қаласының шегінде, су қорғау аймақтары мен жер үсті су объектілерінің белдеулерінен тыс жерде орналасқан. Сырдария өзенінің ең жақын жағалау сызығы учаскенің шекарасынан 2 км қашықтықта орналасқан. Осылайша, жобаланған нысан су қорының жерлеріне тікелей әсер етпейді.

Объект аумағында қалдықтардың барлық түрлерін уақытша сақтау 6 айдан аспайтын мерзімде жүзеге асырылатын болады. Қалдықтарды жүйелі түрде шығару үшін мамандандырылған ұйымдармен келісімшарт жасалады. Учаскеде өндіріс және тұтыну қалдықтарын көму жұмыстары жүргізілмейді.

Өсімдіктер мен жануарлар дүниесін шикізат ретінде пайдалану көзделмейді. Қызылорда қаласы әкімдігінің «Қызылорда қалалық тұрғын үй инспекциясы бөлімі» КММ-сінің Актісіне сәйкес «Seven Rivers Technologies» ЖШС-інің учаскесінде жасыл желектер жоқ. Объектінің СҚА аумағын көгалдандыру және абаттандыру түпкілікті СҚА белгілеу жобасы шеңберінде орындалатын болады.

16

Назарларыңызға рахмет!

Көзделіп отырған қызметтің бастамашысы:
«Seven Rivers Technologies» ЖШС-і
БСН 230540027195
Заңды мекен-жайы: Қызылорда облысы, Қызылорда қаласы, Амангелді Иманов көшесі, 110 үй, тұрғын емес үй-жай, 4а
Телефоны: +7 777 700 7700
e-mail: info@sevenrivers.tech

Экологиялық есептің орындаушысы:
«Tau Engineering and Consultants» ЖШС-і
БСН 030540007753
Заңды мекен-жайы: Алматы қаласы, Бостандық ауданы, Әл-Фараби даңғылы, 5 үй, тұрғын емес үй-жай, 13
Телефоны: +7 771 554 29 17
e-mail: gulzira.m@tauengineers.com

17